

65歳以上75歳未満の方 新型コロナウイルスワクチン

「集団接種」のお知らせ

第3回目以降の「集団接種」の手順（接種までの流れ）

- ① 集団接種でのワクチン接種の希望確認を行うため、個人に封書で通知します。
- ・接種希望の有無とバス利用の可否に○印し、同封の返信用封筒（黄緑色）にて投函してください。

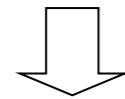

- ② 接種日程（右頁）に沿って、年齢の高い方から順に第3回目（3クール）以降割り当てし、町から本人へハガキで通知します。

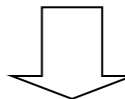

- ③ 通知ハガキが届きましたら、記載の日時に従って接種してください。
- ※記載の日時でご都合が悪い場合は、ご連絡をいただきますようお願い致します。次の機会に優先します。

※65才未満の方々については、7月頃に希望確認及び基礎疾患を確認する予定であります。確認後、基礎疾患のある方から優先して通知する予定となっております。

【接種の種類】

○接種方法については、「集団接種」と「個別接種」の2通りあります。

- ・「集団接種」は、町が日曜日に実施する接種です。
- ・「個別接種」は、診療所が平日に実施する接種となります。

※個別接種希望の方は、直接、知床らうす国保診療所へ連絡してください。
詳しくは、本日発行（別紙）の「知床らうす国保診療所からのお知らせ」を参照ください。

【接種日程】

<第3回目> 3クール 300名（※日程により会場が変わります）
6月27日（日）（会場；役場会議室）
7月18日（日）（会場；町民体育館）

<第4回目> 4クール 300名（会場；町民体育館）
7月11日（日）、8月1日（日）

※これ以降、ワクチン接種が終了するまで調整します。
第5回目以降の日程は、決定次第お知らせ致します。

新型コロナワクチン接種の予約に関するお問い合わせ

<コールセンター（役場保健福祉課内）>

TEL 0570-666-896へお問い合わせください。

開設日；令和3年4月28日（水）～

時間帯；9：00～12：00及び13：00～17：00

※特別回線を増設対応しますが、回線が混雑することがありますのでご了承ください。



知床らうす国保診療所からのお知らせ

新型コロナウイルスワクチンの 「個別接種」予約受付中!

予約開始 6月の接種予約は5/27(木)から
65歳以上の接種券をお持ちの方が対象です。

予約方法 ①FAX ②電話 ※FAX予約の方は後日接種確定日・時間をご連絡致します。

予約時間 平日15:00~17:00 (時間厳守)

※電話が混み合い、つながりにくくなる恐れがありますがご了承ください。

※密を避けるため、当面窓口での予約は受付けておりませんのでご注意ください。

※ワクチンが入荷しない場合、キャンセルになる場合があります。

※発熱や体調不良以外でのキャンセルは御遠慮ください。

※役場の集団接種と重複予約は御遠慮ください。

6月 接種可能日 300名/月

日	月	火	水	木	金	土
		1 ○	2 ○	3 ○	4	5
6	7	8 ○	9 ○	10 ○	11	12
13	14 ○	15 ○	16 ○	17 ○	18	19
20	21 ○	22	23 ○	24 ○	25	26
27	28 ○	29 ○	30 ○			

持ち物

- ① 接種券
- ② 予診票
- ③ 本人確認書類(保険証、免許証など)
- ④ お薬手帳(かかりつけ医療機関が他の医療機関の場合)

(受付時間) 午前 8:30~10:30 午後 14:00~14:30

予約・お問い合わせ: 知床らうす国保診療所 TEL 87-2116 FAX 87-3550

新型コロナウイルスワクチン接種予約申込書 (FAX兼用)

住所		目梨郡羅臼町 町						
連絡先	電話番号	()	-					
	携帯電話	()	-					
1	申込者	ふりがな			診察券番号			
		氏名			男・女			
	生年月日	大・昭	年	月	日 ()	歳		
第1希望		: 月	日	(午前・午後)	第2希望	: 月	日	(午前・午後)
2	申込者	ふりがな			診察券番号			
		氏名			男・女			
	生年月日	大・昭	年	月	日 ()	歳		
第1希望		: 月	日	(午前・午後)	第2希望	: 月	日	(午前・午後)
3	申込者	ふりがな			診察券番号			
		氏名			男・女			
	生年月日	大・昭	年	月	日 ()	歳		
第1希望		: 月	日	(午前・午後)	第2希望	: 月	日	(午前・午後)
4	申込者	ふりがな			診察券番号			
		氏名			男・女			
	生年月日	大・昭	年	月	日 ()	歳		
第1希望		: 月	日	(午前・午後)	第2希望	: 月	日	(午前・午後)

※第1希望、第2希望の欄には1回目の接種希望日をご記入下さい。2回目の接種日は3週間後となります。

※個人情報の正確性及び安全性確保のために、セキュリティに万全の対策を講じています。

新型コロナウイルスワクチン予約専用FAX 87-3550

お掛け間違いのないようご注意ください。

～ご家族に新型コロナウイルス感染が疑われる場合～

『家庭内でご注意いただきたい8つポイント』(厚生労働省 Hp より)

北海道には緊急事態宣言が発出されており、道東においても感染者の発生が続いております。
もしも、ご家族に心配な方がいた場合には、下記を参考に感染防止策を十分に行っていただくようお願いいたします。

部屋を分けましょう

●個室にしましょう。食事や寝るときも別室としてください。

- ・子どもがいる方、部屋数が少ない場合など、部屋を分けられない場合には、少なくとも2m以上の距離を保ったり、仕切りやカーテンなどを設置することをお勧めします。
- ・寝るときは頭の位置を互い違いになるようにしましょう。

●ご本人は極力部屋から出ないようにしましょう。

トイレバスルームなどの共用スペースの利用は最小限にしましょう。

感染者のお世話は出来るだけ限られた方で

●心臓、肺、腎臓に持病のある方、糖尿病の方、免疫の低下した方、妊婦の方などが感染者のお世話をするのは避けてください。

マスクをつけましょう

●使用したマスクは他の部屋に持ち出さないでください。

●マスクの表面には触れないようにしてください。マスクを外す際には、ゴムやひもをつまんで外しましょう。

●マスクを外した後は必ず石鹸で手を洗いましょう。

(アルコール手指消毒剤でも可)

※マスクが汚れたときは、すぐに新しい清潔な乾燥マスクと交換。

※マスクがない時などは咳やくしゃみをする際は、ティッシュ等で口と鼻を覆う。

こまめに手を洗いましょう

●こまめに手を洗いましょう、アルコール消毒をしましょう。

洗っていない手で目や鼻、口などを触らないようにしてください。



換気をしましょう

●定期的に換気してください。共有スペースや他の部屋も窓を開け放しにするなど換気しましょう。

手で触れる共有部分を消毒しましょう

●共用部分(ドアの取っ手、ノブ、ベッド柵など)は、薄めた市販の家庭用塩素系漂白剤で拭いた後、水拭きしましょう。

- ・物に付着したウイルスはしばらく生存します。
- ・家庭用塩素系漂白剤は、主成分が次亜塩素酸ナトリウムであることを確認し、使用量の目安に従って薄めてください(目安となる濃度は0.05%です)。

●トイレや洗面所は、通常の家庭用洗剤ですすぎ、家庭用消毒剤でこまめに消毒しましょう。

- ・タオル、衣類、食器、箸、スプーンなどは、通常の洗濯や洗浄でかまいません。
- ・感染者の使用したものを分けて洗う必要はありません。



●洗浄前のものを共用しないようにしてください。

- ・特にタオルは、トイレ、洗面所、キッチンなどでは共用しないように注意しましょう。

汚れたリネン、衣類を洗濯しましょう

●体液で汚れた衣服、リネンを取り扱う際は、手袋とマスクをつけ、一般的な家庭用洗剤で洗濯し、完全に乾かしてください。

- ・糞便からウイルスが検出されることがあります。

ゴミは密閉して捨てましょう

●鼻をかんだティッシュはすぐにビニール袋に入れ、
室外に出すときは密閉して捨ててください。

その後は直ちに石鹼で手を洗いましょう。



◎ご本人は外出を避けて下さい。

◎ご家族、同居されている方も熱を測るなど、健康観察をし、不要不急の外出は避け、特に咳や発熱などの症状があるときには、職場などには行かないでください。

～ご不明な点等ありましたら保健福祉課(87-2161)までお問い合わせください。～

緊急事態宣言に伴う

事業者の皆さまへのお願い

国による緊急事態宣言の措置区域に指定され、これ以上の新型コロナウイルスの感染拡大抑止に向け、北海道では、道内の飲食店等に対して営業時間短縮等の要請がされています。（※）

対象事業者の皆さまには、大変なご負担となりますが、ご協力くださいますようお願い申し上げます。

※尚、以下の内容は今後の感染状況等を踏まえ、変更となる可能性があります。

■要請期間■ 5月16日（日）から**5月31日（月）**まで
（遅くとも5月18日までに要請に応じる）

■対象施設（店舗）■

〔飲食店〕飲食店（宅配・テイクアウトを除く）

〔遊興施設〕バー、カラオケボックス等で食品衛生法の飲食店営業許可を受けている店舗、及び飲食店営業許可を受けていないカラオケ店

〔結婚式場〕食品衛生法上における飲食店営業許可を受けている結婚式場

※酒類提供の有無に関わらず、上記の施設（店舗）のうち、従来から午後8時を越えて営業を行っている施設（店舗）が対象となります。

■要請内容■

○営業時間は**5時から20時まで**

○酒類の提供は**11時から19時まで** ※利用者による酒類の店内持込を含みます。

○業種別ガイドラインを遵守する

■支援金■

○中小企業・個人事業者

1日あたり売上高に応じて**2.5万円～7.5万円**

○大企業

1日あたりの売上高の減少額に応じて**最大20万円**

支援金の申請について

■受付開始（予定）■ 令和3年**6月上旬**

■支援金の単価■

○中小企業・個人事業主

・2.5万円：1日の売上高が83,333円以下

・2.5万円～7.5万円：1日の売上高が83,333円を超え250,000円以下
※令和元年又は令和2年5月の売上高 $\div 31 \times 0.3$ （千円未満は切上げ）

・7.5万円：1日の売上高が250,000円を超える

○大企業

・1日あたりの売上高の減少額に応じて最大20万円

■申請方法■ 電子申請・郵送にて受付予定

※申請の詳細については、後日公表予定となっています。尚、申請にあたっては、要請にご協力頂いたことがわかる書類（写真やHPの写し等）や営業に必要な許可証の写しなどを提出頂く予定となっています。

■令和3年度感染防止対策協力支援金に関するお問い合わせ■

○専用ダイヤル

電話番号 011-330-8399（8:45から17:30まで）

（5月31日までは土日も対応。6月1日以降は平日のみ）

○北海道ホームページ

<http://www.pref.hokkaido.lg.jp/kz/kks/kyuugyouyousei.htm>

○参考：業種別ガイドライン（内閣官房のページ）

<http://corona.go.jp/prevention/>

支援金については、上記の予定となっております。決まり次第、順次、北海道のホームページに掲載されていきます。

道の特別支援金

是非ご利用下さい！

北海道では、昨年の秋以降の新型コロナウイルス感染症再拡大に伴い、営業時間短縮や外出・往来自粛の要請などの対策を講じてきており、時短にご協力頂いた飲食店の取引先や外出・往来自粛等による影響を受けた方々など、全道の様々な事業者の皆様が経済的な影響が及んでいることから、新たな支援金制度が創設されています。

※ 注意

5月16日からの緊急事態宣言の要請に対する支援金ではありません。この度の要請に対する協力・支援金については表面の「事業者の皆様へのお願い」でご確認ください。

■ 給付対象 ■

- ① 札幌市内の時短対象飲食店等との取引がある事業者
- ② 北海道内外出・往來の自粛要請等による影響を受けた事業者

※道の特別支援金に申請する前に、国の一時支援金に該当するかどうか、ご確認ください。

■ 給付要件 ■

○給付対象①または②において、2020年11月～2021年3月の、
いずれかの月の売上が対前年同月比 50%以上減少していること

※2021年1月、2月又は3月の売上の場合は前々年同月との比較でも可

■ 給付額 ■

○中小法人等 20万円 / 個人事業者等 10万円

■ 受付期間 ■

○2021年4月1日（木）～8月31日（火）

■ 問い合わせ先 ■

○特別支援金コールセンター TEL 011-351-4101

※詳しくは北海道庁ホームページをご覧ください。

羅臼町民体育館愛称決定

ついに6月27日リニューアルオープン！！



そうだ、らうすぽに行こう。

約2年間に渡る耐震工事と館内改修工事を終了し町民体育館がリニューアルオープンいたします。町ではこれまで以上に愛着と誇りを抱いていただける施設を目指して愛称を募集し、町内在住の津山泰輝さん（8歳）、三浦治彦さん（56歳）に応募いただいたらうすぽを愛称に決定いたしました。

今回のリニューアルでは、トレーニングルームや調理室の利便性の向上、乳幼児期の子ども達向けに遊具を配置したプレイルームの新たな設置など、町民の皆様からの要望も取り入れ施設の安全性の確保と魅力化を図りました。

半世紀以上愛され続けてきたこの場所がより一層親しみ溢れる場所となるよう、皆様のご利用をお待ちしております。

※ オープン後の利用に関する詳細情報は
6月10日発行の町政だよりでお知らせいたします。

社会教育課スポーツ振興担当

TEL 0153-87-2004

令和3年度の納税通知書は 6月15日(火)に発送します。

羅臼町では、令和3年度の町・道民税、固定資産税、軽自動車税、国民健康保険税の納税通知書を6月15日(火)に発送します。

安定した町民サービスを継続するため、貴重な自主財源である町税等の納期内の自主納税をお願いします。

令和3年度の納期限

	町・道民税 固定資産税	軽自動車税	国民健康保険税
1期	6月30日(水)	6月30日(水)	6月30日(水)
2期	8月31日(火)	/	8月2日(月)
3期	11月1日(月)		8月31日(火)
4期	12月27日(月)		9月30日(木)
5期	/		11月1日(月)
6期			11月30日(火)
7期			12月27日(月)
8期			1月31日(月)
9期			2月28日(月)

※町条例で定められている納期限が、土・日・祝祭日の場合は翌日となっています。

【問い合わせ先】

役場 税務財政課 87-2113

保健福祉課(国保税担当) 87-2161

※※今回は避難所に避難はしません※※

羅臼町防災訓練

～ 出来る範囲で実施します ～

新型コロナウイルス感染拡大予防により、各種事業が中止となっておりますが、いつ起こるかわからない災害に備え“防災を意識する日”として簡単な内容で実施します。



今年の訓練は“津波の心配がない”想定です。
避難所に避難しない代わりに、家庭や職場で備蓄品の確認をみんなで行い、いざという時に備えましょう。

【日 時】令和3年6月9日（水）午前10時40分頃

【想 定】標津断層帯を震源とした震度5弱の地震が発生!!

【対 応】今回は「シェイクアウト訓練のみ」実施です。

緊急地震速報が流れたら、火の元を確認して、机などの下に隠れ、身の安全を確保しましょう。

○防災バッグの中身の点検をしてください!!

避難する際には、いつもの避難グッズと一緒に

マスク・消毒液・手袋・タオル（手ぬぐい）

体温計・防寒着（換気で寒いかも）なども

持参されますよう、ご協力をお願いします。



今年は職場や自宅で防災訓練!

【役場総務課 防災担当 87-2111】

ハンターになるまでのQ&A講座

銃を持ってハンターになるのって不安！！お金かかるの？
手続きが面倒くさそう！と思いませんか？

Q&A講座では、そんな疑問にわかりやすくお答えします♪

日 時：2021年6月9日（水）18時～19時（参加料フリー）

場 所：羅臼町役場※場合によって、日時や場所等が変更になる場合があります。

内 容：ハンターになるまでの手続きや費用の補助、
実際の狩猟の1日などをわかりやすくお話しします。

申 込：羅臼町役場 産業創生課 87-2126

（新型コロナウイルス感染症対策として、事前の申し込みをお願いします）

羅臼町は身近な場所で狩猟が楽しめる、とても恵まれた環境です。

釣りが好き、山歩きが好き、自然が好きなあなた。

若い方、女性でも、どなたでも歓迎です！！！！

令和3年5月25日発行

羅臼町会計年度任用職員募集

町では、下記のとおり、羅臼町学校給食センターの調理業務を行う臨時職員を募集します。

【学校給食センター調理業務】（パートタイム）

- 募集人数：1名
- 業務内容：学校給食の調理・調理器具等の洗浄・調理場清掃業務
- 勤務時間：月曜日 から 金曜日（学校休業日を除く）
午前8時30分 から 午後2時30分まで
- 採用期間：令和3年6月21日 から 令和4年3月31日まで
- 賃金等：報酬（時給）897円～1,119円
社会保険・労災・雇用保険適用
- 応募方法：応募される方は、履歴書に写真を貼付けし応募期限までに羅臼町給食センターまで提出してください。
- 応募期限：令和3年6月4日（金）午後4時まで

■問い合わせ先：羅臼町給食センター 電話 0153-87-2440



出前お持ち帰り

弁当 テイクアウト ぜひご利用ください

※営業時間・メニューは変更されている場合があります。ご注文の際にご確認ください。

国の「緊急事態宣言」に伴い、北海道より飲食店へ出された要請に協力しています

期間 緊急事態宣言発令中

- ◇営業時間 5:00~20:00
- ◇酒類の提供 11:00~19:00
- ◇業種別ガイドラインを遵守する

ご予約・問い合わせはお電話で!



不要不急の外出を控え お持ち帰りや出前、テイクアウトサービスをぜひご利用ください

飲食店ご利用の際は「黙食」

- 4人まで 短時間 深酒せず
- 大声を出さず 会話はマスクで

にご協力をお願い致します。

出前 持ち帰り そば処 しずか

天かしそば.....980円
天ぷらそば.....1,130円
天丼.....1,310円
※税込
※他メニューはWEBへ

栄町 ☎87-2733
☎11:30~18:00 休不定休

出前 持ち帰り 食事処 松尾

BBQ用にぜひどうぞ!
精肉(ジンギスカン・カルビ・サガリ・牛タン・牛ミノ・ホルモン等)
.....530円~
肉丼・親子丼・カレーライス・生姜焼き等
.....850円~
ラーメン各種.....750円~
※税込
※他メニューはWEBへ

※ラーメンは出前のみ
※出前は礼文町セイコーマートさんから共栄町・湯ノ沢町まで

船見町 ☎87-2829
☎11:00~19:00 ※18:30ラストオーダー 休不定休

出前 持ち帰り いさみ寿司

知床にぎり(11カン)
.....2,900円
特上(9カン).....2,300円
上(9カン).....2,000円
中(9カン).....1,500円
知床海鮮丼.....2,900円
海鮮丼(上).....2,100円
海鮮丼(中).....1,600円
※税別
※他メニューはWEBへ

※出前は共栄町から礼文町まで

富士見町 ☎87-2148
☎16:30~20:00 休不定休

出前 持ち帰り そば処 福住

天丼セット(そば)
.....1,150円
肉丼セット.....1,100円
天そばセット.....1,150円
カツカレー南そば
.....1,200円
※税込
※セットのそばは(温・冷)選べます
※他メニューはWEBへ

富士見町 ☎87-3666 ※在庫切れの際、閉店時間が早まる場合があります
☎11:00~19:00 休火曜日

出前 持ち帰り 羅臼の海味 知床食堂

辛みそラーメン.....950円
知床ポーク豚丼
.....1,000円
エビフライ定食
.....1,100円
その他、丼、定食、ラーメン各種
※税込
※他メニューはWEBへ

本町 ☎87-4460 ※パーラー・ソフトクリーム等はテイクアウトのみ
☎休業 ※出前・持ち帰りのみ営業 11:00~16:00 休年末年始

持ち帰り 焼肉の店 正寿苑(白坂)

上カルビ.....1,300円
上ロース.....1,300円
カルビ.....950円
サガリ.....780円
ホルモン.....650円
塩タン.....1,480円
トントロ.....550円
※税込
※精肉でのお渡しです
※他メニューはWEBへ

船見町 ☎87-3852・87-2058
☎11:30~20:00 ※持ち帰り受付11:00~18:00 休月曜日

持ち帰り 惣菜 川ばた

オードブル.....3,000円~
お弁当.....600円~
ユーリンチー(1人前).....500円
コロツケ、レッグなど揚物各種
日替わり惣菜もご用意しています
※税込
※ひろ瀬人気メニューを提供中!!

富士見町 ☎87-3113
☎10:00~17:00 休土・日

持ち帰り 四季の味 いわみ

オムライス.....700円
スパゲティナポリタン.....700円
貝だくさんピザ1,400円
あんかけかた焼きそば
★大きめのお手持参で テイクアウトOK★
.....1,200円
鳥串・つくね・鳥皮・すなぎも(3本).....400円より
手羽先(4本).....600円
※前日までにご予約ください
※売切れの際はご了承ください
※他メニューはWEBへ

富士見町 ☎87-4319
☎休業 ※持ち帰りのみ営業。受付 9:00~21:00

持ち帰り 知床料理 旬菜家ゆらり

若鶏のユーリンチーソース.....1,400円
チキン南蛮.....800円
エビオーロラソース.....800円
豚角煮.....900円
ザンギ.....700円
牛ステーキ.....1,400円
オードブル.....6,000円~
※税込
※他メニューはWEBへ

富士見町 ☎87-2988
☎15:00~18:00 休なし

持ち帰り 知床サライ

ピザ S1,000円
ピザ M1,500円
マルゲリータ、照り焼きチキン、シーフード、4種のチーズ、プルコギ、明太子チーズ、王道ペパロニ、定番4種のクォーター、肉盛りハーフ
フライドチキン(1個)
.....350円
ポテト(1BOX).....600円
※税別
※LINEからもご注文頂けます→→→

礼文町 ☎85-8800
☎11:30~16:00 休不定休

持ち帰り ジャッピーナ

ホットサンド.....550円(サラダ・スープ付)
ベジタブルカレー550円
ビーフカレー.....550円
パスタポロネーゼ650円
ワンプレートランチ650円
※税込
※店内メニューには、ドリンクや手作りケーキなどがあります

富士見町 ☎090-3892-7466
☎10:30~17:00(土・日~18:00) 休第1・3木曜日

持ち帰り 茶館

甘〜い天使のケーキ(紅茶シフォン、チョコレート、ストロベリー、バークドチーズケーキ、マロン、北海道チーズの2層ケーキ)1個.....350円
※税込
※お持ち帰りはケーキのみ
※事前にお電話ください

富士見町 ☎87-2529
☎11:00~17:00 休不定休

持ち帰り 知床羅臼 濱田商店

刺身盛り合わせ1,500円
焼きホッケ(1枚).....1,300円~
焼きキンキ(1枚).....4,800円~
ゆでガニ(要予約) 時価
※税込
※事前にご連絡ください

※オンラインショップ・地方発送は承っております。

礼文町 ☎87-3311
☎9:00~16:00 休不定休

持ち帰り 飲み食い処 番屋

手羽先(5本).....600円
鳥串(5本).....500円
玉子焼.....700円(テイクアウト価格)
豚丼.....800円(テイクアウト価格)
牛丼.....800円(テイクアウト価格)
※税込

富士見町 ☎87-3132
☎休業 ※持ち帰りのみ営業。受付11:00~17:00

弁当 ペンション ラウスクル

★お弁当のご注文承ります 1個1,000円~、10個より(応相談) ※前日までにご予約ください

海岸町 ☎89-2036
☎受付 9:00~17:00

弁当 仕出し屋 はちや

★お弁当のご注文承ります 個数・金額は応相談

八木浜町 ☎090-3398-3866
☎7:00~ 休不定休



らうす

社協だより

発行/ 社会福祉法人 羅臼町社会福祉協議会

〒086-1823 北海道目梨郡羅臼町栄町8番地1 Tel 0153-87-3243 Fax 0153-87-3256
E-mail r-shakyo@guitar.ocn.ne.jp ホームページ http://www.shakyo.or.jp/hp/180/

とっどる「知床スミレ・エコプロジェクト」に参画

とっどるは昨年度から羅臼町内女性3団体による知床スミレ・エコプロジェクト事業に参画し、魚の城下町シンボルマークのEM菌石鹸の商品パッケージ作業に携わっています。

新型コロナウイルス感染症の影響を受けて作業の減少が深刻となっていた時、このプロジェクトの誘いがありました。地域団体との協働活動は初の試みで、とっどるは商品のパッケージを任せられ羅臼の美しい海と魚をコンセプトにデザインし、素材は環境に配慮したものを使用しています。海の豊かさを守るSDGsに携われ、利用者もやりがいを感じながらパッケージ作業に取り組んでいます。

今後もとっどるでは、活動を通じて障がいのある方が働くことへの理解と交流を深めるため頑張っていきたいと思えます。



共同募金委員会からのお知らせ

令和3年度の赤い羽根共同募金寄付金付きバッジが完成しました。

今年も、羅臼町の野生動物、海の王者「シャチ」と赤い羽根をデザインしました。

羅臼町共同募金委員会事務局窓口（社会福祉協議会内）にて500円以上募金して頂いた方に1個進呈します。皆様のご協力よろしく申し上げます。

お問合せ：羅臼町共同募金委員会（社会福祉協議会内）☎87-3243

赤い羽根共同募金
普及活動実施中！500個
限定!!

デザイン：松谷佳香さん

羅臼町社会福祉協議会 機構図

事務局長 石田 順一 (嘱)

2021. 4. 1現在

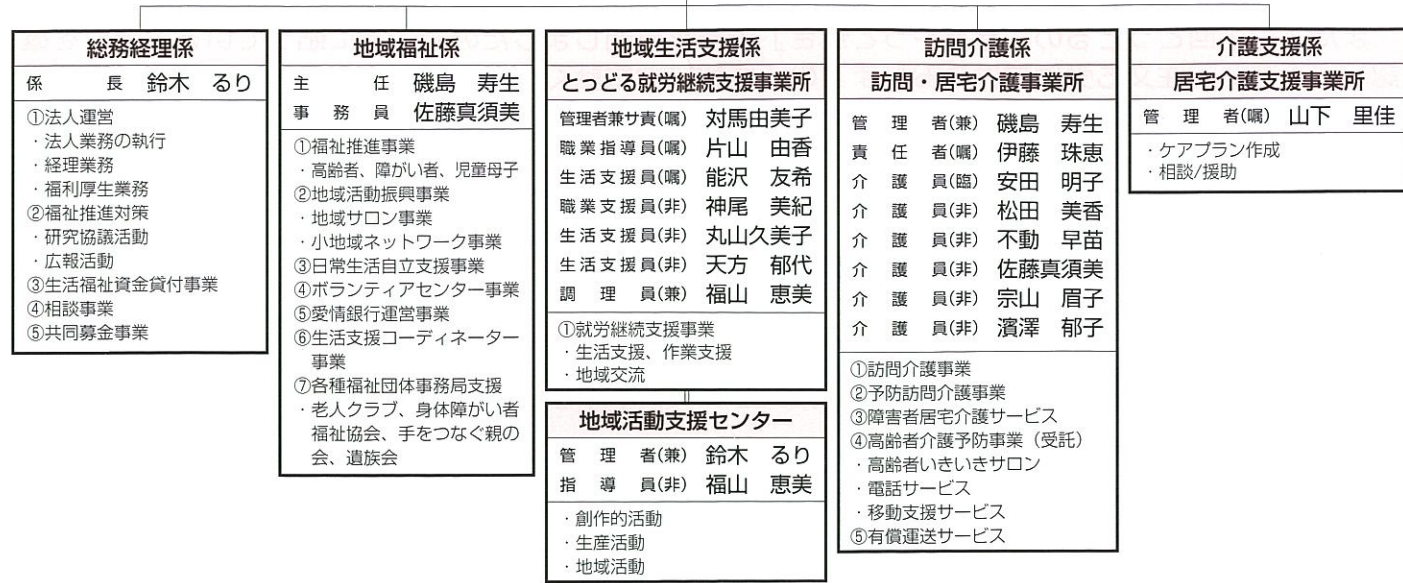

入学祝い品贈呈事業を実施

3月26日、町内小学校に入学する新1年生に祝い品を贈るため当協議会会長が outgoing 品物を届けました。この事業は、町民から寄せられた歳末たすけあい募金を活用し、子どもの健やかな成長を願い入学という節目をお祝いすることを目的に実施しました。今回の入学祝い品は、社協が運営している障害福祉サービス事業所「ととどる」が制作した子どもの名前を刺しゅうした三角巾です。子どもたちが学校内で活用されるものと考えて贈らせていただきました。ご入学おめでとうございます。



出前講座

～春松幼稚園 リングプルについて～

2月4日(木)春松幼稚園の年長児を対象にリングプルについて出前講座を開催しました。回収されどこに送られるのか、どのように活用されるのかなど仕組みについての話を、園児たちは真剣に聞いていました。その後、実際にリングプルと交換した車いす体験を行い、最後に園児が1年間集めたリングプルを専用袋に入れていただき、9.1kgのリングプルを寄付してもらいました。



社協では、車いす体験、視覚・聴覚の障害体験など出前講座を実施しておりますので気軽にご相談下さい。

百寿おめでとうございます

100歳を迎えられた村山榮一氏は、昭和47年から当社会福祉協議会の理事に就任され平成4年からの5年間は会長を務めていただきました。羅臼町の地域福祉推進の先導者である村山氏のご長寿をお祝いさせていただきました。これからもどうぞお元気で長生きしてください。



令和3年度 羅臼町社会福祉協議会 事業計画

《基本目標》 (第6期地域福祉実践計画基本目標)

～みんなで支えあい 笑顔で安心して暮らせる ふれ愛の町づくり～

1 信頼され支持される社協を目指し組織基盤を強化し安定した法人運営につとめます

- (法人運営部門)
- 地域住民から求められる福祉ニーズを的確に把握し地域福祉の推進や在宅福祉サービスを通じて社協活動の理解につなげる組織運営・職員育成につとめます。
- ・組織運営、事業財源の確保(会費・寄付金・補助金等の確保)
 - ・組織体制の強化(役員会・評議員会の活性化、社協理解の推進と広報活動の充実)
 - ・事務局体制の強化(職員間連携の強化と法令遵守の徹底)

2 支えあい、笑顔あふれるまちづくりのため地域の福祉力を高め住民の支え合いを推進します

- (地域福祉活動推進部門)
- 小地域ネットワーク推進
- 住み慣れた地域で安心して暮らし、一人ひとりが生きがいをもって、自立した生活ができるまちづくりをめざして、関係機関と連携・協働しながら、地域福祉活動を活性化し、地域での重層的な支え合いネットワークづくりを推進します。
- ・町内会と連携した支援体制の構築
 - ・災害訓練(炊き出し訓練、災害図上訓練)
 - ・障がい者ひとり暮らし宿泊体験事業
- 多様な方法によるニーズ把握
- ・福祉事業、関係団体との課題把握
 - ・高齢者訪問事業
- 地域たすけあい事業
- ボランティアセンターの活性化

スペースの都合上、紹介できた事業は一部です。全体や詳細を聞いてみたい方は社協までお問い合わせください。
 〈お問い合わせ先〉総務経理係 TEL: 87-3243

ボランティア活動に参加できるまちづくりを推進するために、ボランティアセンター機能の充実を図り、活動のきっかけづくり、人材の養成・研修、相談・支援、情報提供などの事業を推進します。

- ・ボランティア実践者の育成と発掘
 - ・愛情銀行の推進
 - ・小中高校と連携した福祉教育、ボランティア協力校の支援
 - ・福祉のつどい開催
- 相談事業の推進
- 日常生活における心配ごとや悩みごとに対して、専門機関と連携して適切な助言援助を行う
- ・緊急生活支援資金事業
 - ・日常生活自立支援事業

3 安心して暮らせる在宅福祉サービスを提供します

- (在宅福祉サービス部門)
- 住民の自立した生活を支えるために、必要なサービスが必要なときに利用できる質の高いサービスの提供を推進します。また、関係機関と連携し、サービス調整を図りながら、総合的なケア体制の充実を図ります。
- 介護保険サービス(訪問介護・居宅介護支援)
 障害福祉サービス(居宅介護・就労継続支援B型・地域活動支援センター)
 高齢者介護予防事業(電話サービス・いきいきサロン・ふれあいサロン)
- 生活支援コーディネーター事業(高齢者の生活支援・介護予防サービスの体制整備)

令和3年度 羅臼町社会福祉協議会 収支予算

単位:千円

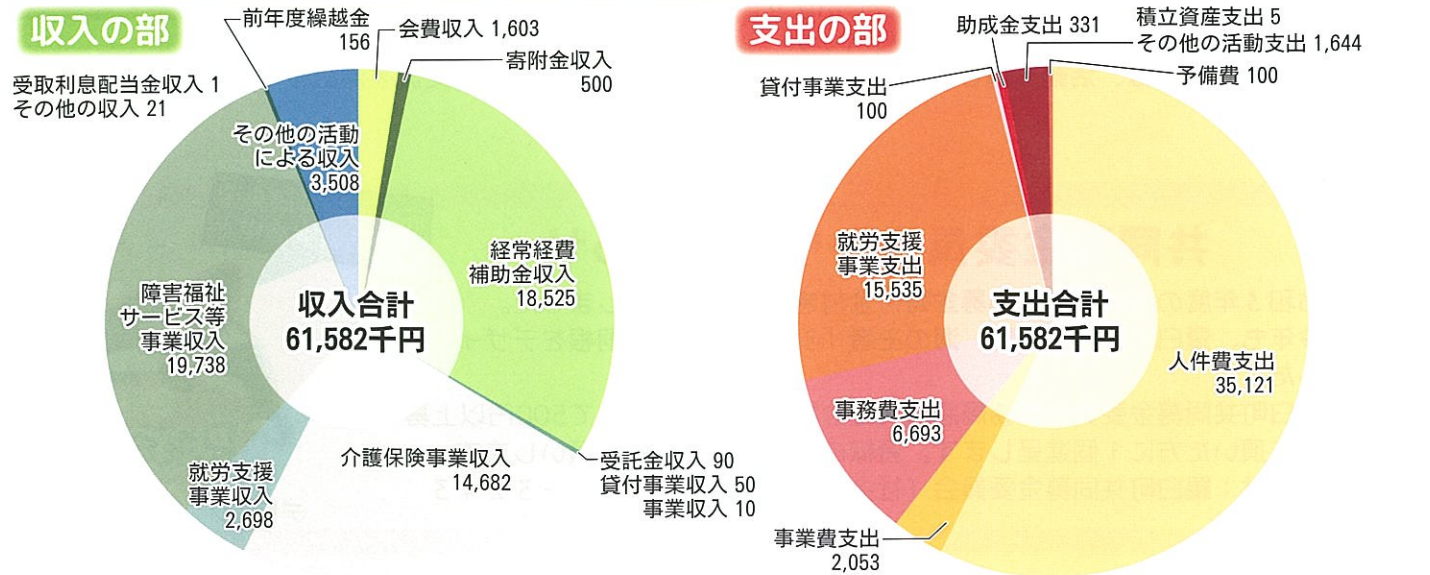

新型コロナウイルス感染防止を徹底して「地域サロン」を開館しております。地域の方が誰でも利用できますので、バスの待合や買い物帰りなど気軽にお立ち寄り下さい。

また、月1回とどるの「きゅ〜っと焼き」販売を再開しましたので、窓に貼っているチラシを確認して下さい。注文も受け付けておりますので気軽にお電話ください。

今年度、地域の課題に対応できるサービスを新たに検討しております。一人暮らしの高齢者宅に訪問を予定しておりますのでご協力をお願いします。

日常生活で「ちょっとした困りごと」がありましたらご相談ください。

——— 羅臼町社会福祉協議会 生活支援コーディネーター 磯島 ☎87-3243 ———

小地域福祉活動推進助成金のご案内

社協では、赤い羽根共同募金の助成を受け、町内会の福祉活動に対する助成を行っておりますのでご活用下さい。活動内容については、次のような活動があげられます。

① 交流活動

- ・町内会主催による交流活動

② 福祉サービス活動

- ・見守り、声かけ、訪問、除排雪活動、地域ボランティア活動など

③ ネットワークづくり

- ・たすけあいチーム、緊急連絡網づくりなど

活動例を記載しましたが、地域の特性を生かした福祉活動でも対象となります。

助成額 20,000円（3町内会まで）



社協賛助会員にご加入いただきました
ありがとうございます

今後ともご支援、ご協力宜しく願います。

〈企業〉

富士見町 (株)中村電気商会 様

船見町 羅臼アポロ石油(株) 様

令和3年1月1日〜令和3年3月31日まで



まごころありがとう

皆様のご厚志に対し深く感謝申し上げます。

《金銭のご寄付》
○進学祝返しにかえて
緑町 本見 一葉様
(社協へ全額寄付)

《物品のご寄付》

○リングプル・使用済み切手・
ベルマーク・マスク・雑巾・
タオル等

幌萌町 佐々木一葉様

八木浜町 菊川上水産様

本町 高島屋旅館様

栄町 鈴木産業(株)様

栄町 ちゅーりっぷ保育園様

富士見町 ホテル栄屋様

富士見町 飯島伸洋様

富士見町 太田照子様

船見町 誉塗装工業様

共栄町 嶋ミヨ子様

共栄町 川尻ゆみ様

海岸町 吉田みき様

岬町 岡崎みき様

菅原衣子様

麻布町長生会様

春松幼稚園様

春松小学校環境委員会様

羅臼幼稚園様

羅臼小学校ボランティア委員会様

本町女性部様

共栄町共寿会様

令和3年1月13日

令和3年5月10日まで



羅臼幼稚園 様



春松小学校環境委員会 様



羅臼小学校ボランティア委員会 様

北海道羅臼高等学校

PTA だより



令和 3 年 5 月 20 日発行

〒086-1834 TEL 87-2481
羅臼町礼文町 9 番地 3 FAX 87-3359
<http://www.rausu.hokkaido-c.ed.jp/>

発行者 北海道羅臼高等学校 P T A 広報委員会

早春のご挨拶

春の息吹が感じられ、日差しも日に日に強くなりつつある今日この頃、皆様方のおかげをもちまして、先の入学式も滞りなく終了させていただきました。

私が会長を仰せつかりましてから、ずっと私をお支え下さり、そして羅臼高校 P T A にお力添え下さっている皆様に、改めてこの場をお借りして感謝申し上げます。子供たちの高校生活を支える P T A の一年は、四月、新しい P T A の活動が始まり、六月、知床開きで生徒たちの勇姿を見て、七月、



PTA 会長 小野 哲也

学校祭のお手伝いをし、知床横断遠足で共にうどんを食べ、いさり火祭りの巡回をし、そして三月、卒業生を送る。そのような一年が矢継ぎ早に過ぎていきます。

ですが近年は、このような今ままで当たり前のようになっていたことが何一つできておりません。それどころか、学校生活の中心である授業までもが例年通りにできなくなってきた状況にあります。このような局面は、学校という集団生活において、あってはならないことですし、今まで、こんな

ことには一度たりともなっておりません。

そんな中、子供たちを支えていくと頑張る親御さん達や、学校関係者の皆様方におかれましては、改めて感謝の念が堪えません。

我が校の歴史は、五十有余年を誇り、少子化の状況下、様々な苦難を強いられますが、前向きに確実な歩みを更に一歩一歩と進めていきたいと思えます。

さて今年も新しい年度がスタートしました。新しく一年生も入り、PTA も更に一新されました。

七名の入学者を迎えて

校長 三浦 治彦

未だに世界中が厳しい状況となつています。新型コロナウイルス感染症に起因するこの問題は、新たな変異株の出現で、ますます収束の目処が見えなくなっています。

高等学校は、休校、分散登校、式や行事の中止・延期・簡潔化が一年以上にわたり進められており、令和三年度に入ってからそれは続いています。羅臼高校の生徒もこの状況に応じた学習への対応、行動規範を遵守するなど、主体的によく対応してくれていると感じています。

そんな状況の中、本年度は七名の新入生を迎えることになりました。地元進学率が極端に低くなったことで、新聞記事になったり羅臼町議会で議事として取り上げられたりしましたが、私たち羅臼高校教職員はこの七名を心から歓迎します。

羅臼高校への進学者が激減したことについては、多くの視点から分析し、課題として整理することができました。このことを受けて、今年度は次の五点到点を置いた教育活動を推進します。

- ①実践している魅力ある教育課程等との連携を図り、生徒の些細な
- ②確実な学力向上を図るための授業改善を進める。特に、ICT を活用した授業を一学年を中心に全教科で実施する。
- ③学校行事や各種指定事業については、実施方法等の大胆な変更で対処することで教育効果を高める。
- ④選抜性の高い進路に挑戦する生徒には、学習状況をデジタルポートフォリオとして PC で一元化し、家庭学習を含めてマネージメントする。
- ⑤保護者等との連携を図り、生徒の些細な

変化に対して早期に関与することで事故の未然防止を図る。

様々な難しい課題が山積しており、見通しの立ちにくい社会状況ですが、羅臼高校教職員一同の教育への情熱はネガティブではありません。私たちは、よりよい学校教育を通じてよりよい社会を創るといふ目標を共有し、社会と連携・協働しながら、未来の創り手となるために必要な資質・能力を育みます。基礎学力、健全な精神と体力、主体性、創造性、自然を理解し地域を愛する心を育成し、生徒の進路実現に努めます。保護者及び地域の皆様のご理解、ご支援を賜りますようお願い申し上げます。

前筆でも話しましたが、少子化に更なる輪をかけるような学校の存続問題、不況、不景気ゆえの経済問題など様々な問題を抱えながらも日々前向き、保護者の皆様、先生方、地域の様々な方々と共に子供たちを支えていけるように頑張っていきたいと思っております。結びになりますが、今後とも皆様のご指導、ご鞭撻を賜れば幸いに存じます。皆様に、そして羅臼高校に係る総ての方々のご隆盛、ご健勝をご祈念し、甚だ乱筆ではございますが、ご挨拶とさせていただきます。

教職員紹介

(名前) (学年(教科) 在校年○) (前)
(部 局 活 動) (動)



事務長

藤林 巧
事務長 ③



教頭

嶽山 敏嗣
教頭 ②



校長

三浦 治彦
校長 ③

1 学年



丸子 恵未
担任(家庭)②
創作料理



小林 俊樹
副担任(英語)②
バドミントン・ソフトテニス



福島 義己
担任(理科)③
硬式野球



坂本 将哉
副担任(保健体育)①
男子・女子バスケットボール



川下 慈博
担任(商業)③
バドミントン・硬式野球



中野 拓也
副担任(音楽)①
吹奏楽・創作料理



鎌田 豪
学年付(数学・情報)②
サッカー



北川 萌香
学年付(養護教諭)②
創作料理



先田 直裕
学年付(理科)③
写真・吹奏楽



高石 大全
学年付(地歴公民)①
硬式野球・サッカー



後藤 大心
学年付(国語)①
ソフトテニス



岩崎 勇司
学年付(数学)③
男子・女子バスケットボール



福田 浩
学年付(地歴公民)③
サッカー



事務

泉 澤 かおり
事務生 ⑤

北 優紀
事務職員 ②

転入者挨拶



教諭 中野 拓也

この度、茨城県つくば市の小中一貫校から赴任して参りました。これまで、他県で小学生や中学生に音楽を教えていましたが、この北海道という新たな場所で、高校生の皆さんとより深く音楽を創っていけることに期待と喜びを感じています。

これから生徒の皆さんと関わる中で、音楽を通してそれぞれの人生がより豊かなものになるよう手助けをしていきたいと思っています。どうぞよろしくお願ひします。



教諭 後藤 大心

札幌工業高校から赴任して参りました。後藤大心です。都会の喧噪を離れた、一ヶ月が経ち、知床の雄大で美しい自然に包まれていると心が洗われるような気がします。そして、元氣あふれる羅臼の子どもたちに迎え入れられ、つくづく幸せ者だと思っております。

教科は国語、部活動はソフトテニス部を担当いたします。また、進路指導部長として地域の皆様にご助力いただくこともあるかと思ひます。羅臼の子どもたちのために、日々邁進して参ります。よろしくお願ひいたします。



教諭 坂本 将哉

この度、伊達高等養護学校から赴任して参りました。教科は保健体育、部活動はバスケットボール部を担当します。豊かな自然あふれる羅臼町で、生徒たちが授業や部活動などの学校生活を通して、健やかな体と豊かな心を育むことができるよう、わずかながらではありますが、支えていきたいと思ひます。至らない点も多くあるかと思ひますが、学校や地域に貢献できるよう精一杯努力して参ります。どうぞよろしくお願ひいたします。

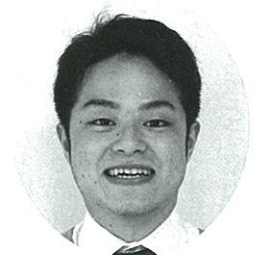

教諭 高石 大全

この度、期限付き教諭として、地歴公民を指導させて頂くことになりました。高石大全と申します。昨年まで四年間、札幌静修高校に勤めておりました。羅臼町に来てから、地域の方々や生徒の皆様の優しさ、温かさに日々助けられています。授業や部活動など、すべての面で生徒達をサポートし、充実した学校生活を過ごせるよう精進していきます。未熟で至らない点も多々ありますが、どうぞよろしくお願ひいたします。



一学年紹介

一年A組担任 丸子 恵未

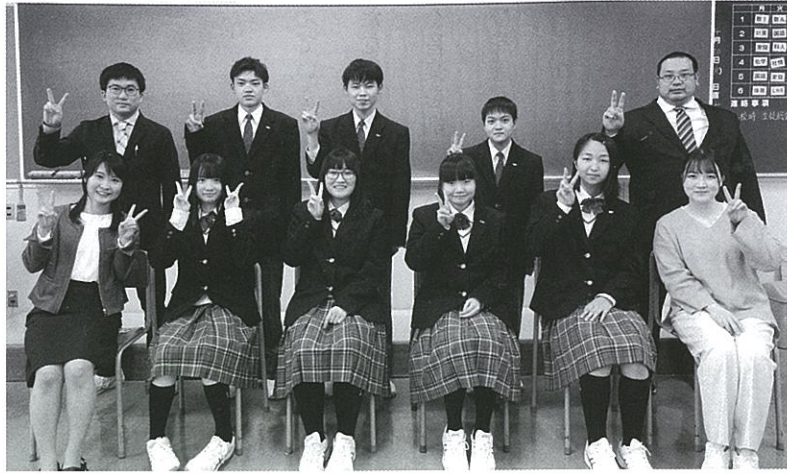

入学して一ヶ月が経ちましたが、1年生七名は明るく前向きに学校生活を送っています。先日もテストに向けて放課後や休日に学習会を行なうなど、皆で協力して取り組んでいました。休み時間には全員で一つの

話題で笑い合い、ほのぼのとした空気が流れています。これからも、七名それぞれの個性を認め合い、困難にも協力して乗り越えられるような集団になれたらと思います。保護者、地域の皆様のご協力をいただきます。生徒の成長を支援していきたいと思しますので、どうぞよろしくお願いたします。

二学年紹介

二年A組担任 福島 義己



昨年度は、多くの出来事をどうにか乗り越えて、ここまで辿り着くことができました。いろいろな方のご協力、ご指導によるものだと思います。本当にありがとうございました。今年度、羅臼高校に在籍する生徒の半分は、二学年の生徒である状況です。昨年度以上に、この羅臼高校での二学年の存在

感や影響力というものが高まっていくことが想像できます。そのため、四名の担任団と三十九名の生徒が、一人ひとり責任感を持ちながら、行動をいく必要があります。また、このクラスの団結力や集中力という良さについてもしっかりと伸ばすことができるように、担任団で支援していきます。今年度もよろしくお願いたします。

三学年紹介

三年A組担任 川下 慈博



入学以来三十二名でスタートしましたが、二年間で一人も欠けることなく、全員が三年生に進級することができ、最終学年というところで各自の進路決定に向けて活動する学年となりました。世間では相変わらず新型コロナウイルス

イルスが流行し、ワクチンなど様々な問題で騒がれています。コロナに負けずに希望の進路を決めて欲しいと思います。ご縁があって、一年次は副担任だった私が担任になりました。限られた時間ではありますが、子どもたちと楽しく生活しながら努力していきますので、ご支援とご協力の程よろしくお願いたします。

入学式

四月八日(木)

四月八日(木)に令和三年度の入学式を行いました。今年度は新入生七名(男子三名、女子四名)が、羅臼高校に入学しました。ご多忙の中、ご来賓に、同窓会長・阿部忠宏様、後援会長・田中 良様のご臨席を賜りました。例年になく少人数での入学式となりましたが、七人とも堂々とした様子で式に参加しました。羅臼高校で過ごす三年間が他にはない充実したものとなるよう、学校を挙げて取り組んでいきます。



新入生歓迎会

四月九日(金)

四月九日(金)六時間目に、新たな一年生を迎えるための新入生歓迎会を行いました。生徒会執行部が企画・運営し、学校行事の紹介や、先生方の紹介をしました。各部活動の部長は、三月からの限られた時間の中で準備をし、それぞれの部活動についての紹介をしました。新入生には早く高校生活に慣れ、学校生活や部活動などで目標を持って三年間を過ごしてもらいたいと思います。



令和3年度 部活動加入者について

●部活動ごとの加入者数

令和3年4月27日現在

部 活 動	1年		2年		3年		全体
	男	女	男	女	男	女	
野球部	0	0	2	1	2	0	5
男子バスケットボール部	0	0	2	0	7	2	11
女子バスケットボール部	0	0	0	1	0	2	3
バドミントン部	1	1	4	2	0	2	10
ソフトテニス部	1	2	1	4	0	1	9
サッカー部	0	0	3	0	0	0	3
吹奏楽部	0	0	0	0	1	1	2
写真部	0	0	0	0	1	2	3
創作料理	3	4	2	0	0	2	11
全 体	5	7	14	8	11	12	57





日	曜日	診療所 専門外来	行 事	担当	日	曜日	診療所 専門外来	行 事	担当												
1	火		春幼 内科検診 / 個人面談週間(～4日)		17	木		羅小、未来中 脊柱側弯症検査 春小 放課後学習会 低学年 / 英語教室 Let's Try 高学年													
2	水		羅幼、未来中 内科検診 羅高 前期中間考査(～4日)		18	金	整形 10:30 ～16:00	令和3年第2回定例町議会 10:00～【役場3階議場】 未来中 定期テスト	総務課												
3	木		羅小 内科検診 春小 英語教室 Let's Try		19	土															
4	金	整形 10:30 ～16:00	羅幼 春の交通安全教室		20	日															
5	土		未来中 体育祭		21	月		経済文教常任委員会 10:00～【役場3階議場】 羅幼、春幼 全園集会	総務課												
6	日				22	火		総務民生常任委員会 10:00～【役場3階議場】 羅幼、春幼 二計測 春小 本の読み聞かせ 5年生	総務課												
7	月	脳神経 8:30 ～16:00	羅幼 全園集会 / 個人面談週間 春幼 全園集会		23	水	皮膚科 10:00 ～15:30	令和3年第2回定例町議会 10:00～【役場3階議場】	総務課												
8	火		春小 運動会総練習		24	木		ふまねっととおしゃべりの広場 木曜コース 13:30～【役場3階会議室】 春小 放課後学習会 低学年 / 英語教室Let's Try 高学年	保健福祉課												
9	水	皮膚科 10:00 ～15:30	羅臼町防災訓練 春幼 ピンターセンター見学 年中・年長 羅小 運動会総練習	総務課	25	金		ふまねっととおしゃべりの広場 金曜コース 13:30～【役場3階会議室】 春小 放課後学習会 高学年 未来中 子宮頸がんワクチン説明会/中体連壮行会	保健福祉課												
10	木		春小 英語教室 Let's Try		26	土															
11	金	循環器 8:30 ～15:00	春幼 親子バス遠足 年長		27	日		羅臼町民体育館リニューアルオープン記念式典及び記念事業	教育委員会												
12	土				28	月		ふまねっととおしゃべりの広場 月曜コース 13:30～【八木浜町福祉館】 羅幼、春幼 全園集会	保健福祉課												
13	日		羅小、春小 運動会		29	火		<div style="border: 1px solid black; padding: 5px;"> <p>6月30日は</p> <table style="width: 100%; border-collapse: collapse;"> <tr> <td style="width: 33%;">町・道民税</td> <td style="width: 33%;">第1期</td> <td style="width: 33%;">固定資産税</td> <td style="width: 33%;">第1期</td> </tr> <tr> <td>軽自動車税</td> <td>第1期</td> <td>国民健康保険税</td> <td>第1期</td> </tr> <tr> <td>介護保険料</td> <td>第1期</td> <td>後期高齢者医療保険料</td> <td>第1期</td> </tr> </table> <p style="text-align: right;">の納期限です。</p> <p style="text-align: center;">◆◇忘れずに納めましょう◇◆</p> </div>	町・道民税	第1期	固定資産税	第1期	軽自動車税	第1期	国民健康保険税	第1期	介護保険料	第1期	後期高齢者医療保険料	第1期	
町・道民税	第1期	固定資産税	第1期																		
軽自動車税	第1期	国民健康保険税	第1期																		
介護保険料	第1期	後期高齢者医療保険料	第1期																		
14	月		羅幼 全園集会 羅小、春小 振替休業日		30	水															
15	火		春幼 クマ学習 羅小、未来中 尿検査2次 春小 ぐりとぐらの絵本ポケット読み聞かせ		<p>車にも家にもカギかけしっかり防犯</p> <p>羅臼町更生保護女性会</p>																
16	水																				

移動図書館バス巡回運行日程 ★新型コロナウイルス感染拡大の状況により日程は流動的です

日・曜日	巡回予定時間	巡回方面	日・曜日	巡回予定時間	巡回方面
8/22 火	9:30～10:50	羅臼幼稚園(年少・年中)	1/15 火	9:10～10:30	峯浜町・八木浜町
9/23 水	9:30～10:30 10:30～11:00 14:10～14:30	羅臼幼稚園(年長) 共栄町・麻布町 春松小学校	1/29 火	10:00～10:30	岬町簡易郵便局
			3/30 水	14:00～	福寿園
1/18 金	12:55～	知床未来中学校	1/24 木	9:30～10:00 14:30～16:00	春松幼稚園 羅臼小学校

■子育て支援センターありんこ 6月18日(金) 10:30～ 本の読み聞かせ・かもめ号の巡回(本の貸出・返却ができます)

福寿園バス巡回運行日程

運行方面	曜日	日 程				
峯浜町 春日町 方面	月	7	14	21	28	
	木	3	10	17	24	
海岸町 岬町 方面	火	1	8	15	22	29
	金	4	11	18	25	

役場・学校等 電話番号簿	総務課	87-2111	地域包括 支援センター	87-5880	ピンターセンター	87-2828
	企画振興課	87-2114	教育委員会	87-2129	羅臼国後展望塔	87-4560
	税務財政課	87-2113		87-2004	知床らうす 交流センター	87-5151
	環境生活課	87-2115	図書館	87-2004	羅臼幼稚園	87-2747
	保健福祉課	87-2161	NPO法人羅臼ス ポーツクラブいす	85-7715	春松幼稚園	88-1616
	産業創生課	87-2128	郷土資料館	88-3850	子ども発達支援 ・子育て支援センター ありんこ	88-1515
		87-2126 87-2162		消防署	87-2119	羅臼小学校
	出納室	87-2112	診療所	87-2116	春松小学校	88-2263
	建設水道課	87-2163	福寿園	87-2390	知床未来中学校	87-2049
	議会事務局	87-2180	社会福祉協議会	87-3243	羅臼高校	87-2481

運転免許証更新時講習会日程

日・曜日	時間	種別	場所
10 木	13:30	優良	羅臼町役場
	14:15	一般	
	15:30	違反	
4 18 金	10:00	優良	中標津 経済センター (なかまっぶ)
	11:00	一般	
4 11 18 金	14:00	違反	
11 金	10:00	初回	



＜町立中標津病院個人検診は中止となります＞

5月6日～5月31日実施予定の「町立中標津病院乳がん・子宮頸がん個人検診」は新型コロナウイルス感染症の感染拡大防止のため、中止となりました。

(保健福祉課)

＜日本脳炎ワクチンの供給不足について＞

日本脳炎ワクチンを製造している2社のうち、1社のワクチンに製造上の問題が生じたため、製造が一時的に中止となり、日本脳炎ワクチンの供給量が大幅に減少しております。ワクチンの製造は再開しておりますが、1年程度ワクチンの不足が生じる見込みです。

ワクチンの供給が安定するまでは、厚生労働省の通知を受け、

- ① 基礎免疫を持たない1期初回（1回目及び2回目）未接種の方
- ② 定期接種の期限が迫っている方

の接種を優先します。

日本脳炎ワクチンは接種対象の年齢の幅が広いので、定期接種（無料）での接種期間は十分にあります。

1期追加（3回目）・2期（4回目）の接種を希望の方は、ワクチンの供給が回復すると見込まれる令和4年まで接種をお待ちください。ただし、定期接種の期限が近づいている場合は、定期接種の期間内に受けられるよう、早めに診療所へご予約されるようお願いいたします。

(保健福祉課)

肝炎ウイルス検査及びHTLV-1抗体検査の実施について

＜日時＞毎月1～2回、実施しています。(中標津保健所HPに日程掲載)
 ※検査受付期間 肝炎ウイルス検査： 検査日2日前 15:00まで
 HTLV-1抗体検査：検査日の前週木曜日 17:00まで

＜場所＞中標津保健所(担当：中標津保健所長、保健師)

＜対象者＞

肝炎ウイルス検査：検査を希望する者

HTLV-1抗体検査：

- ①管内4町に居住する住民であり、次のいずれかに該当する者
 - ・平成23年度以降、妊婦一般健康診査によって抗体検査を受けたことのない者。
 - ・医療機関において、これまで抗体検査を受けたことのない者。
- ②保健所における抗体検査は、1人につき1回限りとする。ただし、次のいずれかの場合はその限りでない。
 - ・抗体検査後、HTLV-1の性感染が疑われる行為があった者。
 - ・その他、保健所長が認めたもの。

＜申込・問合せ＞中標津保健所 Tel 0153-72-2168

狂犬病予防注射（集合注射）の中止について

狂犬病予防注射（集合注射）を、令和3年6月6日（日）に予定していましたが、根室管内において新型コロナウイルスの感染が拡大している状況を踏まえ、更なる感染拡大防止の観点から、今回は中止します。ご不便をおかけしますが、ご理解とご協力をお願いします。

なお、この予防接種は年1回、12月31日までに受けなければならず、町としても集合注射を実施したいと考えておりますが、感染状況が緩和されない場合は、集合注射が実施出来ないこともあります。

つきましては、個別接種が出来る、獣医科病院を下記のとおりお知らせしますので、接種いただきますようお願い申し上げます。

病院名	所在地	電話番号
青い鳥動物病院	中標津町	0153-73-2029
アルファ犬猫病院	中標津町	0153-78-7111
ムラノ動物病院	中標津町	0153-74-0990
やまだ動物病院	中標津町	0153-77-9933
たなか獣医科病院	別海町	0153-75-0025

(環境生活課)

情報掲示板

5月25日

自動車税の支払いをお忘れなく！

- 5月31日は自動車税種別割の納期限です。納期限までに納税しましょう。パソコンやスマートフォン、タブレット端末を利用して、インターネット上の専用サイトからクレジットカードにて納税できます。

＜注意＞

一部携帯電話（フィーチャーフォン）をご利用の方につきましては、当手続きをご利用することができません。

- お問い合わせ先

根室振興局 税務課 【☎0153-24-5466】

羅臼町奨学資金貸付希望者募集！！

高校・大学生等の教育費（授業料・教材費・下宿代・部活動費などの教育に係る費用）を支援します。

1. 対象者
 - 1) 経済的な理由により就学困難な家庭（世帯所得制限有）。
 - 2) 本町の住民であるもの。
 - 3) 高校・大学・短大・専門学校在学者及び入学見込みのあるもの。

※上記項目の他、学習成績の基準があります。
2. 貸付金額

高校生	月額10,000円
大学生	月額25,000円

※必要であれば、入学準備金として、1年分一括で貸付けすることも可能です。
3. 提出書類

申請書等は教育委員会学務課で用意しています。
4. その他

卒業後、引続き羅臼町に3年定住した場合、償還金は減免されます。

【申込・問合せ】羅臼町教育委員会学務課 ☎ 87-2129

発熱などの症状があり受診する場合のお願い

発熱等の症状がある方は・・・
受診する前に必ず電話でご相談ください。

- かかりつけ医※がいる

※定期的に通院している
 ※体調が悪い時に受診する医療機関

- かかりつけ医がない
- かかりつけ医が休みの場合
- どこに相談して良いかわからない場合

できる限り診療時間内に、必ず電話してください！！

症状や最近の行動などを伝え、受診について相談

電話でご相談ください！！

- 北海道新型コロナウイルス感染症健康相談センター（24時間フリーコール）
0120-501-507
- 中標津保健所
0153-72-2168
(平日8:45~17:30)
対応可能な医療機関を紹介されます

- かかりつけ医を受診
- 又は、対応可能な医療機関を紹介されます

熱や咳などの症状が出たばかりの時は、検査をしても正確な結果が出ないことがありますので、翌日の日中にご相談ください。

但し、呼吸困難（息苦しさ）や動けないくらいの強いだるさなどの症状がある時は速やかにご相談ください。

症状が重い、緊急性が高い場合などは、これまで通り、救急外来等の医療機関へ電話相談してからの受診や救急車の要請などをお願いいたします。

(保健福祉課)