

# 令和6年羅臼町20歳のつどい LIVE 配信

羅臼町では令和6年1月7日（日）、羅臼町立春松小学校において「令和6年羅臼町20歳のつどい」を挙行いたします。なお、挙行にあたり羅臼町公式 Youtube にて LIVE 配信を実施いたしますので、地域の皆様にも LIVE 配信を通じてお祝いしていただければ幸いです。

【令和6年羅臼町20歳のつどい】

（日時・場所）令和6年1月7日（日） 14：00～16：00 羅臼町立春松小学校

（入場制限）新型コロナウイルスの規制緩和に伴い、入場制限は設けません。

地域の皆様もご入場いただけます。

（LIVE 配信）LIVE 配信については、下記の羅臼町公式 Youtube よりご覧いただけます。

お持ちのスマートフォン等で QR コードを読み取りいただきご覧ください。

羅臼町20歳のつどいの LIVE 配信はこちらの QR コードを読み取りご覧ください。  
なお読み取りがうまくいかない場合は、「羅臼町公式 Youtube」で検索いただくと  
配信アカウントをご覧いただくことができます。



記念講演 テレビユー福島 報道記者 阿部 真奈 氏

## 「被災経験から得た命の大切さ」

1994年生まれ宮城県女川町出身。  
高校1年生の時に東日本大震災を経験し、母・祖父・姪を亡くす。2011年～2016年まで臨時災害放送局「女川さいがいエフエム」でパーソナリティを務め、2017年テレビユー福島に入社し、現在は報道記者を務めている。

講演では、東日本大震災の被災経験から、多くを失ってしまったからこそ学んだ大切なことを伝える。



問い合わせ先：社会教育課 TEL0153-87-2004

羅臼を担う若者で仕掛ける街おこし LIVE!

vol.5

# うるとらうす!

H I P P Y

2015年NIPPON CROWNよりメジャーデビュー。代表曲「君に捧げる応援歌」は、YouTubeにて総再生数4000万回再生。TikTokでは1億回再生を超えるなど、心に響く応援ソングとしてSNSを中心に人から人へ幅広い世代に広がりを見せている。

2023年8月9日にリリースした6年ぶりのアルバム「夜明け-Be Alive-」はオリコンデイリーチャート3位を記録しストリーミングの方でも各配信サイトで上位チャートインし日本レコード協会ストリーミングゴールド認定を獲得。地元広島での被爆伝承活動にも積極的に取り組み全国各地、世界への発信も目指している。

生配信ライブ開催!

会場

生配信

どちらでもお楽しみいただけます!

2024(TUE)

# 1/19

開場 17:30 開演 18:00

料金 2,000円(税込)

■チケットの取扱については羅臼町教育委員会他  
※チケット含め各種情報は、公式SNSにて随時掲載しますのでご確認ください。

会場

羅臼町立春松小学校  
(羅臼町八木浜町190番地)

【問合先】羅臼町教育委員会 社会教育課

【電話】0153-87-2004 / 平日 8:45~17:30

【メール】sec.shakyo@rausu-town.jp

羅臼町芸術文化鑑賞事業実行委員会 (うるとらうす! 実行委員会)

主催: うるとらうす! 実行委員会 協力: 羅臼町教育委員会・羅臼町文化協会



# 羅 臼 の 台 所 事 情

## 令和4年度 決算報告

### 【全会計の決算状況】

		歳入	歳出	差引
一般会計		61億8,624万円	58億1,574万円	3億7,050万円
特別会計	国民健康保険	9億8,015万円	9億7,200万円	815万円
	介護保険	4億6,486万円	4億5,438万円	1,048万円
	後期高齢者医療	7,008万円	6,851万円	157万円
	国民健康保険診療所	2億1,316万円	2億 984万円	332万円
公営企業会計	水道事業	2億6,586万円	3億 867万円	△4,281万円

令和4年度は、防災行政無線デジタル化整備工事、町営住宅等長寿命化工事、廃棄物最終処分場建設事業、図書館改修に伴う公有財産の購入などが実施されました。また、前年度と同様に新型コロナウイルス感染症関連の事業も実施され、概ね国・道からの補助金によって行われました。

一般会計の決算額は前年度から減少し、歳入は主に「町債」の減額により1.5億円程度の減額、歳出では1.7億円以上の減額となり主に「教育費」が大きく減少となりました。

漁獲量の低迷や公共施設の老朽化などにより町財政は依然厳しい状況が続いておりますが、ふるさと納税などの貴重な財源を有効に活用し、持続可能な財政運営に努めてまいりますので、今後とも、町政運営にご理解とご協力をお願いいたします。

### (一般会計の歳入)

歳入費目	金額	内容
町税	6億 468万円	町民の皆さんからの税金
地方譲与税	1,825万円	自動車重量譲与税等、国税から町への配分
各種交付金	1億5,084万円	国から町に交付される各種交付金
地方交付税	24億6,611万円	国から配分される税金
分担金及び負担金	5,096万円	防犯灯や漁港施設などの利用者負担金
使用料及び手数料	8,515万円	町営住宅使用料や戸籍等の証明手数料
国庫支出金	5億3,555万円	国からの補助金や負担金
道支出金	1億6,462万円	道からの補助金や負担金
町債	4億9,960万円	各種事業を実施するための借金
その他	16億1,048万円	前年度繰越金や基金からの繰入等
歳入合計	61億8,624万円	

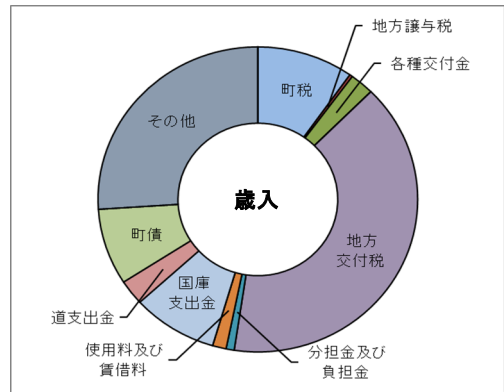

### (一般会計の歳出)

歳出費目	金額	内容
議会費	3,274万円	議員報酬や議会活動のための経費
総務費	20億 553万円	町の財産管理や消防署を運営するための経費
民生費	5億3,833万円	高齢者や身体障がい者等の福祉などの経費
衛生費	8億1,086万円	保健、合併浄化槽、ゴミ等の環境対策の経費
農林水産業費	1億 719万円	農林・水産業の振興や深層水活用等の経費
商工費	2億8,505万円	商工業・観光振興や世界自然遺産の保護管理等の経費
土木費	1億4,831万円	道路整備、維持補修や除雪等の経費
教育費	4億4,564万円	小中学校や幼稚園、社会教育、体育館事業等の経費
公債費	5億1,416万円	事業を行うために借りたお金の償還金
職員費	8億2,793万円	職員の人件費
歳出合計	58億1,574万円	

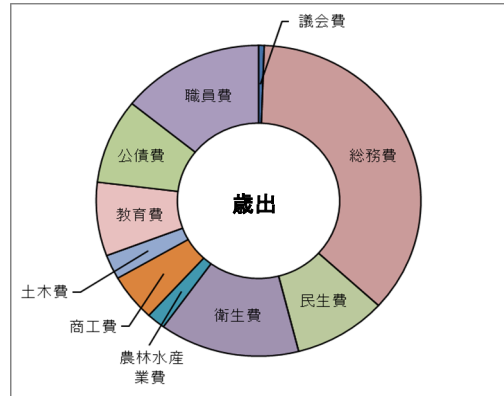

### (一般会計の性質別歳出)

区分	金額	構成比	
●義務的経費	16億8,057万円	28.9%	
内訳	人件費	9億 277万円	15.5%
	扶助費	2億6,364万円	4.5%
	公債費	5億1,416万円	8.8%
●投資的経費	7億8,558万円	13.5%	
内訳	普通建設事業費	7億8,558万円	13.5%
	うち補助事業費	3億1,786万円	5.5%
	うち単独事業費	4億6,773万円	8.0%
●その他経費	33億4,959万円	57.6%	
内訳	うち物件費	8億6,780万円	14.9%
	うち補助費等	24億8,179万円	42.7%
歳出合計	58億1,574万円	100.0%	

#### 《用語解説》

●義務的経費 歳出経費のうち、支出が義務付けられ、任意に削除できない経費(人件費、扶助費、公債費)

・人件費 職員の給料や議員報酬、各種委員等の報酬等

・扶助費 児童手当や高齢者福祉など、社会福祉に要する経費

・公債費 地方債(借金)の元利償還金

●投資的経費 道路や公営住宅の建替えなど、社会資本整備に要する経費

●その他の経費 下記以外に、積立金、繰出金(他会計へ支出する経費)など

・物件費 旅費、交際費、需用費、役員費、備品購入費、委託料など

・補助費等 一部事務組合等への負担金や、各種団体等への補助金など

令和4年度末(R5.3月末)の羅臼町の人口

4,402人

【町民1人あたりに置き換えて】

昨年  
の人口は、  
4,518人でしたの  
で、116人減少し  
ました。



○歳入歳出決算額を町民1人あたりとして計算してみます。

《歳入》

歳入の状況	町民1人あたり
羅臼町の税収 (町税)	137,365円
国、道からの収入 (交付税・国道支出金・各種交付金)	757,694円
施設の使用料など (分担金及び負担金・使用料及び手数料・財産収入)	34,485円
借入金 (町債)	113,494円
その他 (寄附金・繰入金・繰越金・諸収入)	362,287円
合 計	1,405,325円

《歳出》

歳出の状況	町民1人あたり
議会・総務・税務等 (議会費・総務費)	485,749円
子ども、高齢者・障がい者等 (民生費)	122,292円
健康・ごみ処理等 (衛生費)	184,202円
農林業・水産業・商工観光等 (農林水産業費・商工費)	89,106円
道路維持・除雪等 (土木費)	33,691円
教育・文化・スポーツ等 (教育費)	101,237円
借入金の返済 (公債費)	116,801円
職員の給料 (職員費)	188,080円
合 計	1,321,158円

○町の貯金と借金を町民1人あたりとして計算してみます。

これまでの貯金の推移

単位:万円

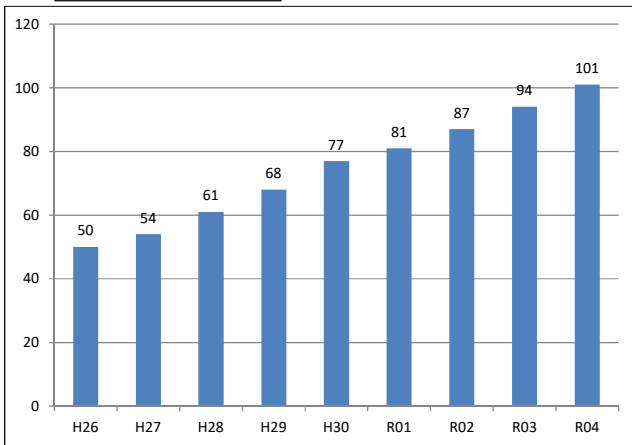

これまでの借金の推移

単位:万円

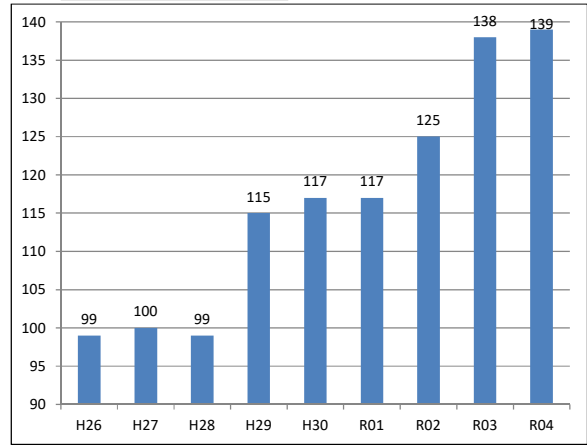

《滞納が財政を圧迫しています》

町 税	7,365万円
国 保 税	8,232万円
介 護 保 険 料	1,105万円
水 道 料	1,607万円
給 食 費 負 担 金	35万円
後 期 高 齢 者 医 療 保 険 料	128万円
住 宅 使 用 料	3,801万円
土 地 使 用 料 ・ そ の 他	527万円
合 計	2億2,799万円

町民は、税金や使用料を支払う義務があり、その支払われたお金は、町の運営を支えるための重要なものです。

しかし、左記のとおり多額の滞納があり、町の運営に大きな支障となっております。

町では、公正・公明・公平の観点から、滞納金の回収に力を入れており、税については、町独自での差押はもとより、釧路・根室広域地方税滞納整理機構を活用しながら、強力に滞納整理を進めています。

**令和6年度 競争入札参加資格審査申請の中間受付について**

町が発注する建設工事、測量、建築設計、土木施設の設計、地質調査、技術資料作成、物品の購入、役務の提供等の契約に係る競争入札等に参加を希望される事業者は、あらかじめ町が定める期間内に申請を行い競争入札等の参加資格を取得する必要があります。

町では令和6年度の競争入札参加資格審査申請の受付を次のとおり行います。

なお、今回は中間受付となりますので、新規に資格を希望される方、現在資格を有している方（令和5・6年度の有資格者）で新たに業種を追加したい方は、今回申請を行う必要があります。

申請様式は、建設工事、測量、工事に係る調査・設計等は北海道市町村入札参加資格共同審査ポータル（URL：<https://www.hoctec.info/kyoshin/>）よりダウンロードしてください。

物品の購入、役務の提供等は「羅臼町独自様式」を使用してください。なお、羅臼町独自様式は町のホームページからダウンロードするか、建設水道課窓口で直接お受け取りください。

詳しくは町のホームページをご覧ください。担当課までお問い合わせください。

**◆申請区分**

- ① 建設工事
- ② 設計等：測量、建築設計、土木施設の設計、地質調査、技術資料作成
- ③ 物品役務：物品の購入、製造の請負、物品の売払い、業務委託（役務の提供）

**◆受付期間****①建設工事及び設計等**

電子申請：令和6年1月31日（水）17：30まで。

**②物品・役務**

持参：令和6年1月31日（水）16：00まで（土・日・祝祭日を除く）。

※9時00分～16時00分（ただし、12時00分から13時00分までを除きます。）

郵送：令和6年1月31日（水）当日消印有効

**◆申請方法****①建設工事及び設計等**

北海道市町村入札参加資格共同審査システムによる電子申請。

※羅臼町内業者の紙媒体での申請を可能とする。（要相談）

**②物品・役務**

・郵送又は持参により提出してください。なお、持参の場合は提出のみで、当日の審査は行いませんので、極力、郵送により提出するようお願いいたします。

・郵送、持参の各方法にかかわらず、必ず返信用の宛名を明記した封筒（A4判横三つ折用）に84円切手を貼付して申請書に同封してください。

**◆申請書の送付先及び提出先**

物品・役務

・郵送の場合 宛先 〒086-1892 北海道目梨郡羅臼町栄町100番地83

羅臼町 建設水道課 建設水道係

・持参の場合 提出先 羅臼町役場 庁舎2階 建設水道課

（入札に関する問合せ先）〒086-1892 北海道目梨郡羅臼町栄町100番地83

羅臼町 建設水道課 建設水道係

電話：0153-87-2163（ダイヤルイン）

FAX：0153-87-2916

## これからの羅臼町図書館の姿

### 《基本方針》

- 町民に役立ち、親しまれる図書館を育てるため、コンパクトで使いやすい機能と蔵書が充実した図書館を目指す。
- これからの時代を生き抜く人材育成に繋げるため、倫理的思考力や創造性、問題解決能力など時々に合わせて柔軟な対応ができる能力を身に付けられるよう、質の高い学びを提供する。

### 《6つの柱～基本方策～》

- ① 生きがいにつながる図書館～集う・学ぶ・創る・観る～
- ② 町のきのう・今日・明日をつなぐ図書館
- ③ 子どもの読書・学び・体験を支え、子育てを支援する図書館
- ④ シニア世代や全ての町民に役立つ図書館
- ⑤ 時代に応じた読書環境の整備
- ⑥ 最先端の学びで人を創り育てる

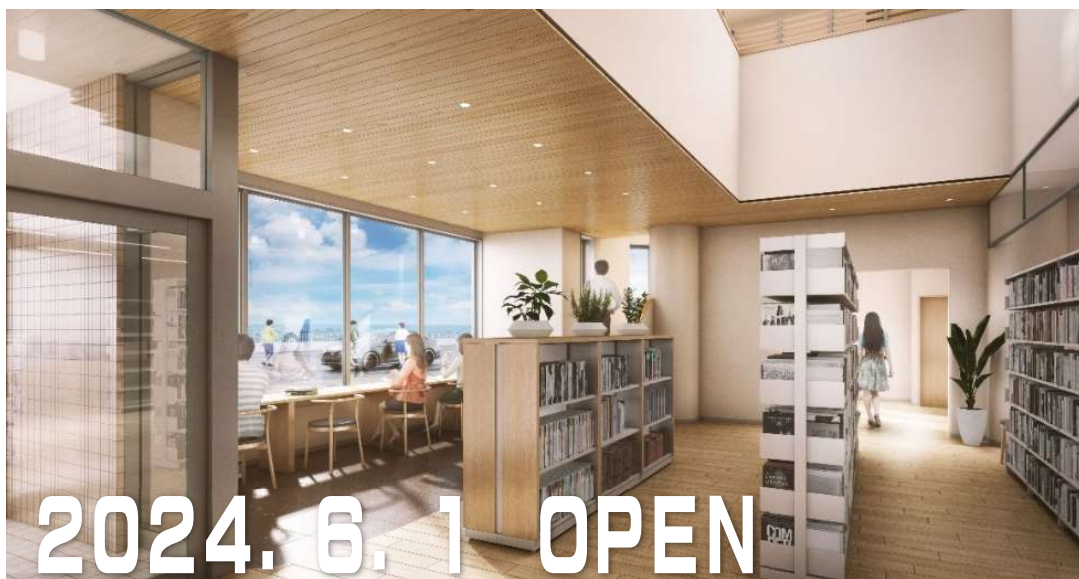

2024.6.1 OPEN

新しくなります

羅臼町図書館



# 館内予定図

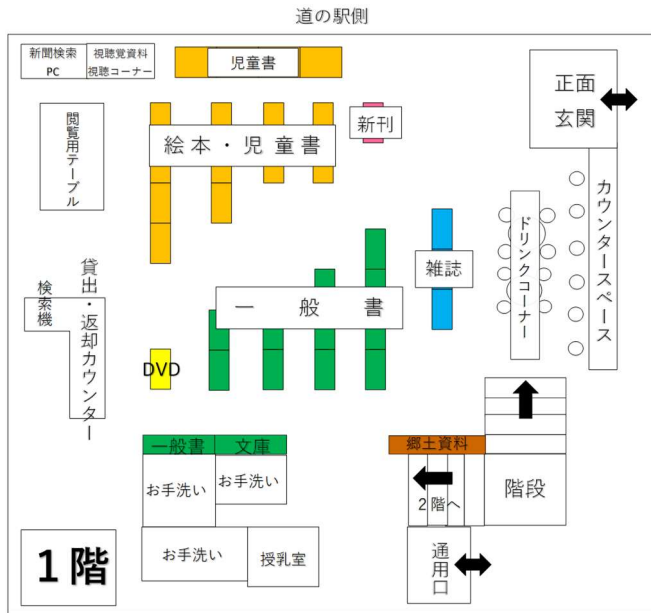

演屋金物店側

道の駅側

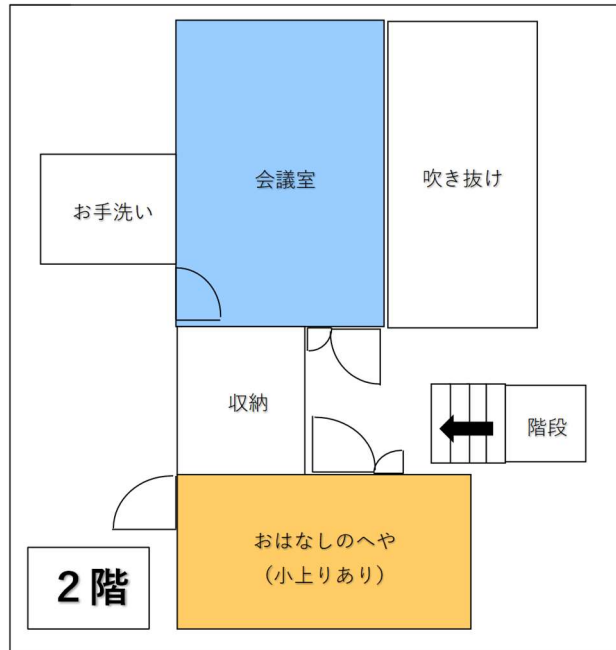

演屋金物店側

## 館内機能（1F）

- ・ドリンクコーナー
- ・視聴覚資料視聴コーナー
- ・新聞（道新）検索 PC
- ・検索機（タッチパネル）
- ・夜間返却 BOX
- ・授乳室

## 館内機能（2F）

- ・会議室
- ・おはなしのへや（小上がりあり）

# 新図書館移転作業に伴う 臨時休館のお知らせ

新図書館移転に伴い、下記の日程で臨時休館いたします。  
長期間の臨時休館となり、町民の皆様には、ご不便をおかけしますが、ご理解とご協力をお願いいたします。

## <臨時休館期間>

令和6年2月1日（木）

～令和6年5月31日（金）

## <臨時休館中の対応>

- 貸出 中止
- 返却 役場ロビーに設置する返却箱へお願いします。
- かもめ号 巡回中止
- リクエスト対応 令和6年1月21日（日）まで受付

## ※令和6年1月中の貸出※

長期間の臨時休館のため、貸出冊数の上限・返却期限を下記のとおり一時的に変更します。

- 貸出冊数 1人10冊→1人15冊に引き上げ
- 返却期限 通常2週間後→R6年5月31日まで



日	曜日	診療所 専門外来	行 事	担当	日	曜日	診療所 専門外来	行 事	担当
1	月		元日 小・中学校、高校閉庁日	学務課	17	水		乳幼児健康診査 受付9:00~13:00【らうすぽ】 一般フッ素塗布 受付9:00~9:50/13:00~13:50(要予約)【らうすぽ】 町内幼稚園・小学校・中学校始業 【未来中】3年生定期テスト(~18日)	学務課
2	火		小・中学校、高校閉庁日	学務課	18	木		乳幼児健康診査 受付9:00~【らうすぽ】 一般フッ素塗布 受付9:00~9:50(要予約)【らうすぽ】 【羅臼小・春松小】二計測(1~3年)	
3	水		小・中学校、高校閉庁日	学務課	19	金		【羅臼幼】二計測 【羅臼小・春松小】二計測(4~6年)	
4	木		羅臼消防団出初式 11:00~【羅臼小学校体育館】 小・中学校閉庁日	羅臼消防団 学務課	20	土			
5	金		小・中学校閉庁日	学務課	21	日			
6	土		小・中学校閉庁日	学務課	22	月			
7	日		小・中学校閉庁日 令和6年度羅臼町20歳のつどい 14:00~16:00【春松小学校】	学務課 社会教育課	23	火		こまぐさ学級(レクリエーション) 8:45~12:00【らうすぽ】 【羅臼幼】避難訓練 【春松幼】二計測	社会教育課
8	月		成人の日 小・中学校閉庁日	学務課	24	水		かわりあそびPG 10:30~12:20【ありんこ】	社会教育課
9	火		第5回うるとらうす! 17:30~20:00【春松小学校】	社会教育課	25	木		ふまねっととおしゃべりの広場 13:30~【らうすぽ】	保健福祉課
10	水				26	金		【春松小】雪上スポーツ大会	
11	木		あすまし茶屋(認知症カフェ) 9:30~【役場3階会議室】 ふまねっととおしゃべりの広場 13:30~【らうすぽ】 知床kids(鹿肉料理教室) 8:45~12:00【らうすぽ】	地域包括C 保健福祉課 社会教育課	27	土			
12	金				28	日		休日納税窓口開設 9:00~17:00	税務財政課
13	土				29	月		【羅臼幼】雪中お楽しみ会	
14	日				30	火		世界自然遺産・知床の日 【羅臼幼】羅臼神社節分祭	
15	月		ふまねっととおしゃべりの広場 13:30~【八木浜福祉館】	保健福祉課	31	水		夜間納税窓口開設 17:30~19:00	税務財政課
16	火		羅臼高校始業	学務課	1月31日は 国民健康保険税 第8期 後期高齢者医療保険料 第8期の納期です。 ◆忘れずに納めましょう◆				

移動図書館バス巡回運行日程 ★新型コロナウイルス感染拡大の状況により日程は流動的です

日・曜日	巡回予定時間	巡回方面	日・曜日	巡回予定時間	巡回方面
23 火	9:30~	羅臼幼稚園(年少・年中)	16 30 火	9:10~10:30	峯浜町・八木浜町
24 水	9:30~ 10:30~11:00	羅臼幼稚園(年長) 共栄町・麻布町	17 31 水	14:00~	岬町(岬町郵便局は巡回お休みです) 福寿園(1/31のみ巡回)
			18 木	14:10~	春松小学校
25 木	9:30~10:00 14:30~	春松幼稚園 羅臼小学校	19 金	12:55~	知床未来中学校

■子育て支援センターありんこ 1月19日(金) 10:30~ 絵本の読み聞かせ・かもめ号の巡回(本の貸出・返却ができます)

福寿園バス巡回運行日程

運行方面	曜日	日 程		
峯浜町 春日町 方面	月	15	22	29
	木	11	18	25
海岸町 岬町 方面	金	12	19	26

役場・学校等 電話番号簿	総務課	87-2111	地域包括 支援センター	87-5880	ビジターセンター	87-2828	
	企画振興課	87-2114	教育委員会	学務課	87-2129	羅臼国後展望塔	87-4560
	税務財政課	87-2113		社会教育課	87-2004	知床らうす 交流センター	87-5151
	環境生活課	87-2115	図書館	87-2004	羅臼幼稚園	87-2747	
	保健福祉課	87-2161	NPO法人羅臼ス ポーツクラブ	85-7715	春松幼稚園	88-1616	
	産業 創生課	水産農林	87-2128	郷土資料館	88-3850	子ども発達支援 ・子育て支援センター ありんこ	88-1515
		商工観光	87-2126	消防署	87-2119	羅臼小学校	87-2006
		ふるさと納税	87-2162	診療所	87-2116	春松小学校	88-2263
	出納室	87-2112	福寿園	87-2390	知床未来中学校	87-2049	
	建設水道課	87-2163	社会福祉協議会	87-3243	羅臼高校	87-2481	
議会事務局	87-2180						

運転免許更新講習会日程

日・曜日	時間	種別	場所
11 木	13:30	優良	羅臼町役場 1階会議室
	14:15	一般	
	15:30	違反	
12 26 金	10:00	優良	中標津 経済センター (なかまつび)
	11:00	一般	
	14:00	違反	
19 金	10:00	初回	
	14:00	違反	





## フッ素塗布でむし歯予防（予約制）

日時 令和6年1月17日(水) 午前9:00~9:50  
午後1:00~1:50  
18日(木) 午前9:00~9:50

場所 羅臼町民体育館「らうすぼ」1階会議室

対象者 満1歳から就学前の子ども

料金 無料

注意事項 ①当日は、必ず歯を磨いてきてください  
②当日は、母子手帳を持参してください  
③フッ素塗布後30分くらいは、食べたり飲んだり出来ません  
④前回のフッ素塗布から3か月くらい空けましょう

事前に予約が必要です。1月15日(月)までに保健福祉課までお申し込みください。予約できなかった場合は個別塗布の案内をお出ししますので、ご相談ください。



★乳幼児健診対象の方は、歯科検診後にフッ素塗布を受けられるので、申し込みは不要です。  
☆乳幼児健診の歯科検診が優先となります。予約制ですが順番が前後したり、待ち時間が発生する場合がありますので、ご了承ください。  
☆当日の朝、発熱等体調がすぐれない場合は、保健福祉課まで電話連絡をお願いします。

申し込み・問合せ先：羅臼町保健福祉課 TEL87-2161

## 法人道民税・事業税・特別法人事業税（地方法人特別税）の申告は便利なeLTAX（エルタックス）で！

eLTAX（エルタックス＝地方税の電子申告）には、次のようなメリットがありますので是非ご利用ください。

- インターネットで自宅オフィスから申告ができます。
- 複数の地方公共団体に対する申告をまとめてできます。
- 利用者用ソフトで自動入力・自動計算など申告書作成をサポートします。
- eLTAXに対応した市販の会計ソフトからの送信も可能です。

eLTAXの詳しい情報については次をご覧ください。

・eLTAX ホームページ

<https://www.eltax.lta.go.jp>

・北海道総務部財政局 税務課ホームページ

<https://www.pref.hokkaido.lg.jp/sm/zim/dshinkoku/index.html>



eLTAX ホームページ



北海道総務部財政局  
税務課ホームページ

# 情報掲示板 12月25日

## 羅臼町奨学資金貸付希望受付中！

高校・大学生等の教育費（授業料・教材費・下宿代・部活動費などの教育に係る費用）を支援します。

### 1. 対象者

- 1) 経済的な理由により就学困難な家庭（世帯所得制限有）。
- 2) 当町の住民であるもの。
- 3) 高校・大学・短大・専門学校在学者及び入学見込みのあるもの。  
※上記項目の他、学習成績の基準があります。

### 2. 貸付金額

高校生 月額10,000円

大学生 月額25,000円

※必要であれば、入学準備金として1年分一括で貸付することも可能です。

### 3. 提出書類

申請書等は教育委員会学務課で用意しています。

### 4. その他

卒業後、引き続き羅臼町に3年定住した場合、償還金は減免されます。

【お申込・問合せ先】羅臼町教育委員会学務課 TEL87-2129

## 作業療法士によるリハビリ相談を行います！

「関節が動かしにくい」「足腰が弱ってきた」「脳卒中やケガの後遺症でからだが不自由」等、からだの動きにくさを感じている方へ、リハビリや手すり・福祉用具等の相談に応じますので、お気軽にご相談下さい。

【開催日】令和6年2月6日（火）～2月8日（木）

【内容】 NPO法人りらいふ（札幌）の作業療法士が訪問や役場の来所にて相談をお受けします。

【利用料】無料

【申込締切】令和6年1月19日（金）

【申込・問合せ先】羅臼町保健福祉課 保健師 TEL87-2161

## 自動車税種別割の住所変更をお忘れなく！

自動車税種別割は、4月1日現在の登録に基づいて課税される税金です。

■引っ越しで住所が変わったときなどは、運輸支局で変更登録をしてください。

次の場合は運輸支局で登録手続きが必要です。

- ・住所が変わったとき（変更登録）
- ・自動車を売買したとき（移転登録）
- ・自動車を使用しなくなったとき（抹消登録）

令和6年度の自動車税種別割納税通知書を確実にお届けするために、3月末までに手続きをお願いします。

■変更登録が間に合わないときは…

道税ホームページの「自動車税種別割住所変更手続」から納税通知書の送付先を変更してください。

[北海道 自動車税 住所変更](#) で検索 🔍

▶お問合せ先

札幌道税事務所自動車税部【TEL011-746-1190】

**羅臼いさり火吟社**

休憩後戻りましたと葱かおる  
白鳥の夜来る街や澄み渡る  
時雨来て路面ににじむ赤信号  
徐に食卓を立ち葱刻む  
氷踏み狂い咲きせし薔薇囀う  
待降節蠟燭一つ灯しけり  
拳銃して探る羆の息遣ひ

十二月  
例会句

宮腰 霧野 浜田 山中 戸川 西出 村山こず恵  
鹿山 悠羅 羅牛 英美 文 泥舟

