

羅臼漁協会場

海技免状更新・失効講習開催のご案内

【講習の事前受付】 受講者本人ではなく代理人による受付手続きも可

【日時】 令和6年 3月18日(月) 9:00~17:00
3月19日(火) 9:00~12:00

【会場】 羅臼漁協 1階予備室

●受付時に下記のものを持参してください

1. 小型船舶操縦士免許証
2. 写真2枚(タテ4.5cm×ヨコ3.5cm)
※無背景、無帽子、デジカメ写真不可、サングラス不可
3. (住所等に変更がある場合)本籍地記載の住民票1通
4. (免状を紛失した場合)本籍地記載の住民票1通及び
自動車運転免許証のコピー
5. 受講料金 更新11,000円 / 失効17,000円
※免状を紛失した場合には別途2,000円

【講習】 更新講習:1時間 失効講習:2時間20分

【日時】 令和6年 4月 2日(火) (1) 9:30 小型船舶 更新・失効
(2) 13:00 小型船舶 更新のみ
(3) 15:00 小型船舶 更新のみ

【会場】 羅臼漁協 3階ホール

●講習日当日は小型船舶操縦士免許証を持参してください

【注意事項】

- 更新講習は免状の有効期限満了日の365日前から受講可能のため、有効期限が令和7年(平成37年)4月2日以降の方は対象外となります。
- 講習の事前受付手続き終了後に申し込まれた場合、受講をお断りさせていただきます。

【問い合わせ先】

羅臼漁協 部会青年女性部事務局

(TEL) 0153-87-3116 (FAX)0153-87-2882

町営住宅入居希望者 募集

1. 募集する住宅

団地	戸数	間取り	所在階	家賃	建設年度	共益費	備考
① 緑町 8号3番	1	3LDK 63.03 m ²	2階	19,100円 ～37,600円	昭和59年	2,300円	共用部あり 浄化槽あり
② 緑町 8号6番	1	3LDK 63.03 m ²	1階	19,100円 ～37,600円	昭和59年	2,300円	共用部あり 浄化槽あり
③ 緑町 9号3番	1	3LDK 63.03 m ²	2階	19,200円 ～37,800円	昭和60年	2,300円	共用部あり 浄化槽あり
④ 緑町 B-1号201番	1	1LDK 49.96 m ²	2階	17,600円 ～34,600円	令和4年	3,200円	共用部あり 浄化槽あり
⑤ 緑町 B-2号201番	1	1LDK 49.96 m ²	2階	17,600円 ～34,600円	令和5年	3,200円	給湯器あり

※家賃は所得に応じて段階的に決まります。

2. 募集期間 令和 6 年 2 月 26 日（月） ～ 令和 6 年 3 月 8 日（金）

◀ 土・日・祝日を除く、午前8時45分 ～ 午後5時30分 ▶

3. 入居資格

① 同居または同居しようとする親族がいる方。

〔但し、60才以上の方、身体障害者及びその他の方において単身で入居できる場合があります。〕
詳しくは役場 建設水道課(TEL:87-2163)にご相談ください。

② 現に住宅に困窮していることが明らかな方。(持家が無いなど)

③ 羅臼町の税金等に滞納が無く、また暴力団員でないことを確認できた方。

④ 公営住宅法による認定収入月額基準に該当している方。

一般階層世帯	158,000 円以下
裁量階層世帯	214,000 円以下

参考：年間所得上限

夫婦・子供（小学生以上）2人の4人家族 3,036,000円

夫婦の2人家族 2,276,000円

※ 裁量階層世帯＝下記のいずれか一つに該当する世帯

(1) 高齢者世帯 (2) 小学校就学前の子どもがいる世帯

(3) 「身体障害者手帳1級から4級」、「精神障害者保健福祉手帳」及び「療育手帳」の交付を受けている方がいる世帯。

4. 選考方法 現在住まわれている住宅の実態調査等を行った後、入居資格者の中から困窮度の高い方を入居決定者と致します。

5. 入居可能日(予定) 令和 6 年 4 月 1 日（月）

6. 申込方法 印鑑持参のうえ、役場2階 建設水道課にお越しください。(TEL 0153-87-2163)



羅臼町は、ジモティー未利用者を対象に代行投稿を実施しています。

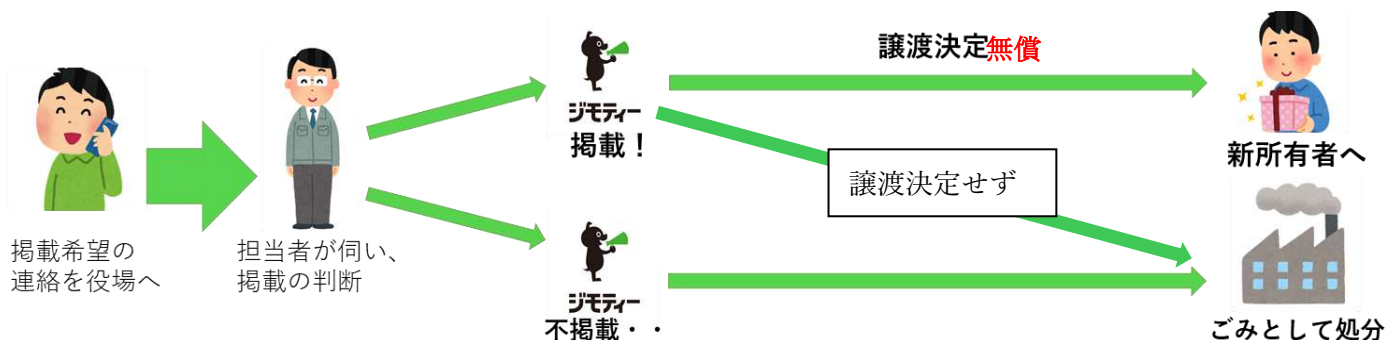

令和2年8月から、116件出品し、うち97件の品が新たな所有者のもとに引き渡されました。現在、以下を含む10点が出品中です。

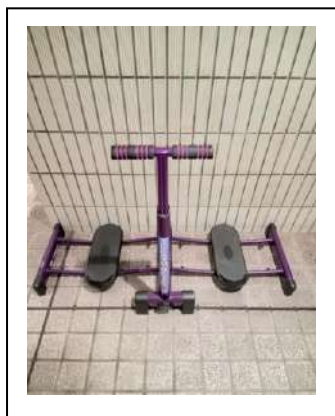

レッグマジック X



スチーム式加湿器



ベビーカー

ご興味のある方は、役場環境生活課までお問い合わせください。

過去の出品物には、洗濯機・ベッド・冷蔵庫・ソファなどの家具家電の他に、マンガ本・ラジコン・編み針など、小物の出品も数多くあります。



年度の変わり目は、転出に伴い不用品が多く出やすく、また転入される方は、新生活に必要なものが多くあり、引き渡しが増加する傾向があります。まだ十分に使用できるものについては、処分される前に環境生活課までご連絡ください。

環境生活課 TEL:87-2115

詳しくはこちら↓↓↓



羅臼町 HP のジモティー関連ページへはこちら



ジモティー羅臼町役場環境生活課出品ページはこちら

羅臼町会計年度任用職員 (臨時職員) 募集

町では、令和6年度の羅臼町会計年度任用職員（臨時職員）を下記のとおり、募集します。

【一般事務員】（会計年度任用職員フルタイム）

募集人員：若干名（勤務場所：羅臼町役場）

業務内容：町長部局にて一般事務全般の業務に従事します。

申込資格：普通運転免許取得者で、簡易なパソコン操作が可能な方

勤務時間：午前8時45分から午後5時30分（土、日、祝日、年末年始を除く）

採用期間：令和6年4月1日から令和7年3月31日まで

賃金等：給与（月給）162,100円～196,200円、共済、厚生年金、労災、雇用保険適用

【介護認定調査業務員】（会計年度任用職員フルタイム）

募集人員：1名（勤務場所：羅臼町役場 保健福祉課）

業務内容：介護認定調査業務及び介護保険に係る一般事務

申込資格：普通運転免許取得者で、簡易なパソコン操作が可能な方

勤務時間：午前8時45分から午後5時30分（土、日、祝日、年末年始を除く）

採用期間：令和6年4月1日から令和7年3月31日まで

賃金等：給与（月給）162,100円～196,200円、共済、厚生年金、労災、雇用保険適用

【給食センター調理業務】（会計年度任用職員パートタイム）

募集人員：1名（勤務場所：羅臼町給食センター）

業務内容：学校給食の調理・調理器具等の洗浄・調理場清掃業務

申込資格：特に必要ありません ※尚可 調理業務に従事した経験がある方

勤務時間：月曜日～金曜日（学校休業日を除く） 午前8時30分から午後4時30分まで

採用期間：令和6年4月1日から令和7年3月31日まで

賃金等：報酬（時給）996円～1,205円、共済、厚生年金、労災、雇用保険適用

※ 令和5年度中に羅臼町会計年度任用職員として雇用された方であっても、今回の募集に申し込むことができます。

※ 給与条件等については、フルタイムは月給、パートは時給となります。その他手当として、期末勤勉手当、通勤手当が該当します。詳しい給与・手当条件等は面接時に提示します。

※ 服務規程として正職員と同様に服務の宣誓を行います。又、フルタイム任用については、正職員の基準同様、営利企業への従事等に制限が設けられます。

※ 翌年度も同一の職が設置される場合は、客観的な能力の実証を行う事により再度任用されることが出来ます。

※ 面接日は3月14日（木）午後からを予定しております。面接等の詳細は申込時にお知らせします。

応募方法 応募される方は、履歴書に写真を添付し下記期日までに羅臼町役場 総務課 総務係へ提出願います。なお、応募要件に資格が必要な職種については、資格証又は類似するものを提出願います。

応募期限 令和6年3月7日（木）17時00分まで

問い合わせ先 羅臼町役場 総務課 総務係（2階） 電話 87-2111 内線 2222

献血たすけあい運動

日ごろ、皆様には献血運動に対して、深いご理解とご協力を賜わり心より感謝申し上げます。

さて、令和5年度第3回目の「献血たすけあい運動」を下記の時間表のとおり実施いたしますのでご協力をお願いします。

◇ 献血実施日 ◇

令和6年2月28日（水）

◎移動献血車「ひまわり号」運行時間表

住所	場所	時間
船見町	羅臼漁業協同組合前	9:00~10:30
船見町	羅臼アポロ石油前	11:00~12:00
栄町	大地みらい信用金庫前	13:30~16:30

◇ 服薬について ◇

当日服薬でも献血可能→血圧・コレステロール・鼻炎・尿酸値を下げる薬

当日服薬しなければ献血可能→痛み止め・市販の風邪薬（病院処方は不可）

服薬3日間献血不可→抗生物質・血糖値を下げる薬・精神安定剤

【お問合せ先】 保健福祉課 87-2161



特定疾患等患者通院交通費助成

町では、特定疾患等患者が治療を受けるため、町外の医療機関へ通院している方に対し、交通費の一部を助成します。

対象になる方は？

特定疾患により医療の給付を受けている方及び、重度心身障害者医療受給者証の交付を受けている方で、月2回以上の通院を必要とし、片道150kmを超える病院(中標津町は対象外)まで通院している方。
※実際に羅臼町から通院した交通費のみが助成対象となりますので、町外へ長期滞在等を行い通院した場合、滞在中の交通費は助成の対象外となります。

いつの分から助成対象となるのか？

令和5年9月1日から令和6年2月29日までの通院分が対象となります。

申請の手続きは？

該当される方は「通院証明書」を役場保健福祉課窓口で受け取り、病院の証明をもらって下さい。申請時には「通院証明書」・「印鑑」・「特定疾患等患者であることを証明できる書類」・「振込先を確認できる書類」を必ず持参して下さい。

締め切りは 3月8日(金)まで

《お問合せ先》 保健福祉課 福祉担当(TEL87-2161)

道内の中小・小規模企業の皆様へ



デジタル技術 導入補助金

ご案内

中小・小規模企業 省エネ・デジタル環境整備緊急対策事業費補助金(デジタル技術導入)

物価高騰や人手不足等の影響を受けている
道内中小・小規模企業等の業務効率化や生産性向上等のため、
デジタル技術導入による経営改善の取組を支援します。

補助対象者	中小・小規模企業者等※1	
要件※2	2022年1月以降の連続する6か月のうち、任意の3か月の合計売上高(又は付加価値額)が、2019年から2021年の同3か月の合計売上高(又は付加価値額)と比較して 10%(付加価値額の場合は15%)以上減少 していること	2022年1月以降の連続する6か月のうち、任意の3か月の合計売上高(又は付加価値額)が、2019年から2021年の同3か月の合計売上高(又は付加価値額)と比較して 20%(付加価値額の場合は25%)以上減少 していること
補助率	1/2以内	3/4以内
補助上限額	200万円 (下限10万円)	
対象経費	経営改善に資するデジタル技術導入に係る経費	

※1 道の以下の補助金・助成金を受給した又は受給する見込みの事業者は対象外です。

- ・中小・小規模企業新事業展開・販売促進支援補助金の経営改善枠デジタル技術活用型
- ・中小・小規模企業省エネルギー環境整備緊急対策事業助成金

※2 新規創業・開業特例は「申請の手引」をご覧ください

公募期間

2024年2月26日[月]~4月15日[月] ※当日消印有効

申請方法

郵送申請

または

電子申請

3月上旬
スタート予定

- お問合せや書類の追加提出等がスムーズな電子申請をご利用ください。下記専用ホームページから電子申請ができます。
- 申請書の書き方が分からない場合は、申請の手引きをご確認いただくか、下記コールセンターにご相談ください。

デジタル技術導入補助金事務局

専用ホームページはこちら

コールセンター

[受付時間: 平日 9:00~17:30]

TEL:011-350-7140

専用ホームページ

<https://digital-support-hokkaido.jp/>



※本事業は、北海道の補助事業により「中小・小規模企業省エネ・デジタル環境整備緊急対策事業費補助金(デジタル技術導入)」実施コンソーシアムが事務局となり、実施するものです。

よくあるご質問



Q1.

申請書や申請の手引きはどこで配布していますか？

- 専用ホームページからダウンロードができます。

<https://digital-support-hokkaido.jp/>



Q2.

申請にはどのような書類が必要ですか？

- 以下の書類が必要となりますが、追加で書類の提出をお願いする場合があります。提出書類の詳細については、申請の手引きまたは専用ホームページをご確認ください。

申請に必要な書類	中小法人等	個人事業者等
① 補助金交付申請書(様式1号)	●	●
② 誓約書(別紙1)	●	●
③ 確定申告書別表一の写し(2019年、2020年、2021年の比較する年)	●	●
④ 法人事業概況説明書(表裏)の写し	●	
⑤ 所得税青色申告決算書の控え(青色申告一般の場合のみ)		●
⑥ 売上台帳(2022年1月以降の対象月3か月分)	●	●
⑦ 損益計算書(売上要件等にて付加価値額を 選択した場合)	●	
⑧ 履歴事項全部証明書	●	
⑨ 本人確認書類		●
⑩ 営業許可証の写し(営業許可が必要な業種のみ)	●	●
⑪ 事業内容と金額が確認できるもの(見積書、カタログ、仕様書等)	●	●



Q3.

対象となる取り組み例を教えてください

製造業

新たな生産方式として、3Dプリンターを導入



職場の事故やミスを防ぐため従業員教育用に、VR安全動画を作成



飲食店

休業日や夜間需要へ対応するため冷凍食品自動販売機を導入

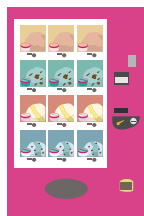

人手不足対策(省人化)にオーダーシステムを導入(券売機、タッチパネルタイプ)

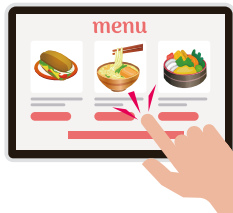

小売店

訴求効果の高い商品PRの実施に向けたデジタルサイネージの導入

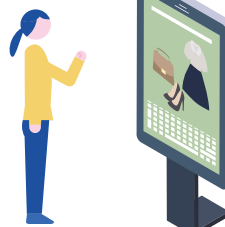

人手不足対策(省人化)にセルフレジを導入



その他

積極的な情報発信でお客様へアプローチ

- ・専用アプリの開発
- ・通販サイトの開設



事務効率向上のため、業務改善ソフトやクラウドサービスを導入

- ・人事労務管理ソフト
- ・勤怠システム etc.





省エネルギー環境整備 緊急対策事業 助成金



省エネ設備への 入替を支援します!!

ホームページに掲載の「申請の手引き」、「交付要綱」をご確認のうえ、申請をお願いいたします。

道内の中小・小規模企業(個人事業者)のみならず

エネルギー価格高騰の影響を軽減するため、
省エネ設備への入替に必要な経費の一部を助成します。

対象事業者

道内に所在する
中小・小規模企業等
(個人事業者を含む)
※みなし大企業を除く

申請受付 期間

第1回募集 2024年2月26日(月)～2024年3月31日(日)

第2回募集 2024年5月(予定) 第3回募集 2024年7月(予定)

※第2回、第3回の募集期間については改めて決定します。

対象となる 設備

省エネ設備への入替

空調設備、業務用冷蔵・冷凍庫、暖房設備(灯油/ガス/電気)、LED照明 等

対象要件 (全ての要件を 満たすこと)

- ・既存の設備の入替となること
- ・入替後の年間エネルギー消費量が、入替前と比較して10%以上低減する設備
- ・道内に所在する施設等において設置する設備
- ・中古品ではないこと
- ・取得価格合計額が税抜きで10万円未満及び耐用年数が1年未満の消耗品ではないこと
- ・主に従業員の福利厚生等を目的とする冷蔵庫や電子レンジ、空気清浄機、給湯器等ではないこと
- ・事業用自動車、事業用軽自動車、特殊用途自動車以外の車両ではないこと

		助成 A	助成 B
上限額		100万円	
助成率		1/2 以内	3/4 以内
売上要件	売上高	2022年1月以降の連続する6カ月のうち、任意の3カ月の売上を、 2019年から2021年の同3カ月の売上と比較	
	付加価値額	2022年1月以降の連続する6カ月のうち、任意の3カ月の付加価値額を、 2019年から2021年の同3カ月の付加価値額と比較	
		10%以上20%未満減少している	20%以上減少している
		15%以上25%未満減少している	25%以上減少している

留意点

- 1事業者1申請 ※申請する設備について、国・道・市町村等の公的機関が交付する他の補助金等の交付を受けていないこと。
※過去に補助金等で導入した設備を入替する場合は、各補助金で定められた保有期間を経過していなければなりません。
- 交付決定方法 ※各募集回の交付予定額を超過する申請があった場合は、交付予定額の範囲内において交付決定を行います。
※申請書類について、道が定める採点基準に基づく採点を行い、採点順に従い上位から交付決定を行います。

助成金交付 までの流れ

申請 ▶ 採択 ▶ 事業実施・報告 | 事業実施期間:2023年12月14日(木)～2025年1月24日(金)
※事業完了後14日以内又は2025年1月24日のいずれか早い日までに実績報告書を事務局へ提出
※本事業には審査があります。 ※助成金は、実績報告をご提出いただき、内容を審査、承認後に交付します。

申請方法

電子申請 ※インターネット環境が無い等電子申請ができない場合は、事務局へお問い合わせください。



申請に必要な書類

申請には以下の書類が必要となりますが、追加で書類の提出をお願いする場合があります。提出書類の詳細については、申請の手引きまたは専用ホームページをご確認ください。提出書類を審査のうえ、助成金を交付します。

事業者申請に必要な書類	法人	個人事業者
中小・小規模企業省エネルギー環境整備緊急対策事業 助成金交付申請書(様式第1号)	●	●
誓約書(様式第2号)	●	●
申請対象を確認できる書類		
履歴事項全部証明書の写し	●	
本人確認書類の写し(表面・裏面)		●
中小・小規模企業省エネルギー環境整備緊急対策事業 株主報告書(様式第3号)	●	
導入する設備を確認できる書類		
設備費用の金額が確認できるもの(見積書、カタログ、仕様書等)	●	●
設備の使用エネルギー量がわかるもの(カタログ、仕様書等)	●	●
設置前の設置場所・工事場所等がわかる図面、写真	●	●
施工場所(設置)の現況写真	●	●
営業許可証の写し ※営業許可が必要な業種のみ	●※	●※
貸主承諾書の写し ※施設等に入居しているテナント等のみ	●※	●※
中小・小規模企業省エネルギー環境整備緊急対策事業 助成金交付決定前着手届(様式第4号) ※交付決定前に助成対象事業に着手した場合のみ	●※	●※
売上要件を確認できる書類		
確定申告書 別表一の写し【2022年以降】	●	
確定申告書 別表一の写し【2019年、2020年、2021年のいずれか比較する月の売上がわかるもの】	●	
確定申告書 第一表の写し【2022年以降】		●
確定申告書 第一表の写し【2019年、2020年、2021年のいずれか比較する月の売上がわかるもの】		●
決算報告書【2022年以降】	●	
損益計算書【2022年以降】 ※売上要件で付加価値額を選択した場合のみ	●※	●※
損益計算書【2019年、2020年、2021年のいずれか比較する月の売上がわかるもの】 ※売上要件で付加価値額を選択した場合のみ	●※	●※
法人事業概況説明書の写し(表面・裏面)【2022年以降】	●	
法人事業概況説明書の写し(表面・裏面)【2019年、2020年、2021年のいずれか比較する月の売上がわかるもの】	●	
所得税青色申告決算書の写し(青色申告 一般のみ)【2022年以降】		●
所得税青色申告決算書の写し(青色申告 一般のみ)【2019年、2020年、2021年のいずれか比較する月の売上がわかるもの】		●
収支内訳書【2022年以降】 ※白色申告または青色申告(農業・現金)の場合のみ		●※
収支内訳書【2019年、2020年、2021年のいずれか比較する月の売上がわかるもの】 ※白色申告または青色申告(農業・現金)の場合のみ		●※

Q&A

より詳細なQ&Aは
専用ホームページまたは
「申請の手引き」を
ご覧ください。

Q 「中小企業者」の定義はなんですか？

A 中小企業者の定義は下記の通りです。(下記のA/Bいずれかを満たす事業者)

業 種	A 資本金の額 又は出資の総額	B 常時使用する 従業員の数
①製造業・建設業・運輸業・その他業種(②~④を除く)	3億円以下	300人以下
②卸売業	1億円以下	100人以下
③サービス業	5,000万円以下	100人以下
④小売業	5,000万円以下	50人以下

Q 「申請の手引き」は
どこで入手できますか？

A 申請書類や申請の手引きは
専用ホームページからダウン
ロード可能です。表面のURLまたは
二次元バーコードよりアクセスしてく
ださい。インターネット環境が無い
等、ダウンロードができない場合は
コールセンター(011-795-4163)まで
お問い合わせください。

Q 「みなし大企業」とはなんですか？

A みなし大企業とは、以下の①から⑤のいずれかに該当する中小企業者のことをいいます。

- 発行済株式の総数又は出資価格の総額の2分の1以上を同一の大企業が所有している中小企業者
- 発行済株式の総数又は出資価格の総額の3分の2以上を大企業が所有している中小企業者
- 大企業の役員又は職員を兼ねている者が役員総数の2分の1以上を占めている中小企業者
- 発行済株式の総数又は出資価格の総額を①から③に該当する中小企業者が所有している中小企業者
- ①から③に該当する中小企業者の役員又は職員を兼ねている者が役員総数の全てを占めている中小企業者

なお、国及び自治体等の公的機関は大企業とみなします。また、海外企業についても中小企業基本法(昭和38年法律第154号)第2条に規定する資本金及び従業員数を超える場合は大企業とみなします。

日	曜日	診療所 専門外来	行 事	担当	日	曜日	診療所 専門外来	行 事	担当
1	金	整形 外科 10:30~ 16:00	【羅臼幼・春松幼】ひな祭り会 【羅臼高】卒業式	学務課	17	日			
2	土				18	月		【羅臼幼・春松幼】お別れ会 【未来中】公立高校合格発表	
3	日		【羅臼小】親子レク(6年)		19	火		【羅臼小・春松小】卒業式	学務課
4	月	脳神経 外科 8:30~ 16:00	あずまし茶屋(認知症カフェ) 9:30~11:30【役場3階会議室】	地域包括C	20	水		春分の日	
5	火		【羅臼小】6年生を送る会 【未来中】公立高校学力検査		21	木		ふまねっととおしゃべりの広場 13:30~14:30【らうすぽ】	保健福祉課
6	水		令和6年第1回定例町議会 10:00~【役場3階議場】 【春松小】6年生を送る会 【未来中】公立高校面接試験	総務課	22	金		町内小中学校・羅臼高校修了式	学務課
7	木		令和6年第1回定例町議会 10:00~【役場3階議場】 ふまねっととおしゃべりの広場13:30~14:30【らうすぽ】	総務課 保健福祉課	23	土		町内小中学校・羅臼高校春休み(〜4/7まで)	
8	金	循環器 内科 8:30~ 15:00	経済文教常任委員会 10:00~【役場3階議場】	総務課	24	日		休日納税窓口開設 9:00~17:00	税務財政課
9	土				25	月		【羅臼幼・春松幼】卒園式	学務課
10	日				26	火			
11	月		総務民生常任委員会 10:00~【役場3階議場】 ふまねっととおしゃべりの広場 13:30~14:30【八木浜福祉館】	総務課 保健福祉課	27	水	皮膚科 10:00~ 15:30	かかわりあそびプログラム 10:30~11:20【ありんこ】 【羅臼幼・春松幼】修了式	社会教育課 学務課
12	火		予算特別委員会 10:00~【役場3階議場】 2歳児健康相談 9:00~11:30【らうすぽ】 乳児健康相談 13:00~15:30【らうすぽ】 【未来中】3年生を送る会	総務課 保健福祉課 保健福祉課	28	木			
13	水	皮膚科 10:00~ 15:30	予算特別委員会 10:00~【役場3階議場】 【羅臼幼】二計測	総務課	29	金		夜間納税窓口開設 17:30~19:00 【羅臼幼】新入園児個人面談	税務財政課
14	木		予算特別委員会 10:00~【役場3階議場】 【未来中】卒業式	総務課 学務課	30	土			
15	金	整形 外科 10:30~ 16:00	令和6年第1回定例町議会 10:00~【役場3階議場】 【春松幼】二計測 【未来中】校内弁論大会	総務課	31	日			
16	土								

移動図書館バス巡回運行日程 ★新型コロナウイルス感染拡大の状況により日程は流動的です

日・曜日	巡回予定時間	巡回方面	日・曜日	巡回予定時間	巡回方面
<p>新図書館移転作業による臨時休館のため、巡回中止となります。 (令和6年5月巡回分まで)</p>					

福寿園バス巡回運行日程

運行 方向	曜日	日 程				
釜浜町 春日町 方面	月	4	11	18	25	
	木	7	14	21	28	
海岸町 岬町 方面	金	1	8	15	22	29

役場・学校等 電話番号等	総務課	87-2111	地域包括 支援センター	87-5880	ピクサーセンター	87-2828
	企画振興課	87-2114	学務課	87-2129	羅臼園後展望塔	87-4560
	税務財政課	87-2113	社会教育課	87-2004	知床らっず 交流センター	87-5151
	環境生活課	87-2115	図 書 館	87-2004	羅臼幼稚園	87-2747
	保健福祉課	87-2161	NPO法人羅臼ス ポーツクラブちいさ	85-7715	春松幼稚園	88-1616
	産業観光課	87-2128 87-2126 ふるさと納税 87-2162	郷土資料館	88-3850	子ども発達支援 ・子育て支援センター ありんこ	88-1515
	出納室	87-2112	消 防 署	87-2119	羅臼小学校	87-2006
	建設水道課	87-2163	診 療 所	87-2116	春松小学校	88-2263
	議会事務局	87-2180	福 寿 園	87-2390	知床未来中学校	87-2049
			社会福祉協議会	87-3243	羅臼高校	87-2481

運転免許証更新時講習会日程

日・曜日	時間	種別	場所
7	13:30	優良	羅臼町役場 3階会議室 *1階は確定申告の ため、会場が 3階に変更
	14:15	一般	
	15:30	違反	
15	10:00	優良	中標津 経済センター (なかまっぽ)
	11:00	一般	
	14:00	違反	
8	10:00	初回	
	14:00	違反	



【2024年度労働基準監督官採用試験を実施します】

- インターネット受付期間
2024（令和6）年2月22日（木）～3月25日（月）[受信有効]
www.jinji.go.jp
- 受験資格
(1) 1994（平成6）年4月2日～2003（平成15）年4月1日生まれの者
(2) 2003（平成15）年4月2日以降生まれの者で次に掲げるもの
① 大学（短期大学を除く）を卒業した者および2025（令和7）年3月までに大学を卒業する見込みの者
② 人事院が①に掲げる者と同等の資格があると認める者
- 第1次試験
2024（令和6）年5月26日（日）
- 第2次試験
2024（令和6）年7月9日（火）～7月12日（金）の指定された日
- 問合せ先
北海道労働局総務部総務課人事第一係
(Tel011-709-2311 内線3508)
住所：〒060-8566
札幌市北区北8条西2丁目1番1 札幌第1合同庁舎9階
または最寄りの各労働基準監督署（支署）



詳しくはこちら▶

【財務専門官採用試験のお知らせ】

財務省北海道財務局では、財政・金融等のプロフェッショナルとして活躍する財務専門官を募集しています。

- ◆受験資格
①1994（平成6）年4月2日から2003（平成15）年4月1日生まれの者
② 2003（平成15）年4月2日以降生まれの者で次に掲げるもの
(1)大学を卒業した者および2025（令和7）年3月までに大学を卒業する見込みの者
(2)短期大学または高等専門学校を卒業した者および2025（令和7）年3月までに大学を卒業する見込みの者
- ◆受験申込受付期間
2024（令和6）年2月22日（木）9時～3月25日（月）[受信有効]
- ◆受験申込方法
下記 URL か右のQRコードより申し込みください。
<https://www.jinji-shiken.go.jp/juken.html>
- ◆第1次試験日
2024（令和6）年5月26日（日）
- ◆お問合せ
財務省北海道財務局人事課人事係 Tel011-709-2311（内線4252）



情報掲示板

2月26日

【羅臼町奨学資金貸付希望受付中！】

高校・大学生等の教育費（授業料・教材費・下宿代・部活動費などの教育に係る費用）を支援します。

- 対象者
1) 経済的な理由により修学困難な家庭（世帯所得制限有）。
2) 当町の住民であるもの。
3) 高校・大学・短大・専門学校在学者及び入学見込みのあるもの。
※上記項目の他、学習成績の基準があります。
- 貸付金額
高校生 月額10,000円
大学生 月額25,000円
※必要であれば、入学準備金として1年分一括で貸付することも可能です。
- 提出書類
申請書等は教育委員会学務課で用意しています。
- その他
卒業後、引き続き羅臼町に3年定住した場合、償還金は減免されます。

【お申込・問合せ先】羅臼町教育委員会学務課 Tel87-2129

【自動車税種別割の住所変更をお忘れなく！】

自動車税種別割は、4月1日現在の登録に基づいて課税される税金です。

■引っ越しで住所が変わったときなどは、運輸支局で変更登録をしてください。

次の場合は運輸支局で登録手続きが必要です。

- ・住所が変わったとき（変更登録）
- ・自動車を売買したとき（移転登録）
- ・自動車を使わなくなったとき（抹消登録）

令和6年度の自動車税種別割納税通知書を確認にお届けするために、3月末までに手続きをお願いいたします。

■変更登録が間に合わないときは・・・

道税ホームページの「自動車税種別割住所変更手続」から納税通知書の送付先を変更してください。

[北海道 自動車税 住所変更](#) で検索🔍

▶お問合せ先

札幌道税事務所自動車税部 (Tel011-746-1190)

【羅臼町不妊治療等助成事業のお知らせ（先進医療）】

不妊に悩むご夫婦の経済的負担の軽減を図るため、医療保険適用の不妊治療と併せて実施した先進医療に要した費用の一部を助成します。

◆対象者（次のすべてに該当する方）

- ・治療を受けた治療期間の初日に妻の年齢が43歳未満である夫婦
- ・夫婦のいずれかが羅臼町内に住所を有する方
- ・婚姻をしている夫婦（事実婚関係にある方も含む）
- ・助成申請時において、医療保険に加入し、町民税等の滞納のない方
- ・同一の治療について、他の市町村等から同様の助成を受けていない方
- ・令和5年4月1日以降に先進治療を開始した方

◆助成内容

①治療費

- ・医療保険適用の不妊治療と併せて実施した先進医療にかかった治療費自己負担額の7割、3万5千円を上限として助成します。
- ・助成回数は、保険診療の回数に準じます。初回助成時の治療開始日において40歳未満の女性は1子ごとに6回まで、40歳から43歳未満の女性は1子ごとに3回までです。

②交通費

- ・自宅から医療機関までの距離が片道25kmを超える方を対象に、距離に応じて交通費の一部を助成します（1回の治療につき、受診5回分まで）。

詳しくは羅臼町ホームページをご覧ください。

<https://www.rausu-town.jp/pages/view/408>

◆申請およびお問合せ先

羅臼町保健福祉課 Tel87-2161



羅臼いさり火吟社

月光に流水しばし透き通る
美しく歩を運ぶ女雪の朝
雪山をつたい狐は屋根の上
夕焼けにコトリと落ちる寒椿
紅梅の先に青空白き雲
頬を刺す痛みも連れて流水来
過去捨てに来て流水の無人駅

霧野 悠羅
宮腰 鹿山
村山こず恵
西出 泥舟
戸川 泥舟
山中 英美
浜田 羅牛

二月
例会句

